BIBL. SAN MARTIN
F.F.D.D. C. MARTIN 1943

LOS ANDES

DOCE PAGINAS
Precio del Ejemplar $ 18,00

Año XCIV | Registro Nacional de la Propiedad Intelectual Año 1976: Nº 1.317.361 | MENDOZA — Jueves 26 de Febrero de 1976 | Publicación adherida al Instituto Verificador de Circulaciones | Núm. 31.198

Pidióse convocatoria de la asamblea legislativa

Ese mecanismo podría conducir a la declaración de "inhabilidad" de la Presidente. El Congreso

BUENOS AIRES, 25 (NA). — La posibilidad de efectuar el juicio político a la Presidente de la Nación se planteó anoche en la Cámara de Diputados que sesionó con el quórum suficiente no obstante que el fracaso de la reunión de la comisión de labor parlamentaria hizo parecer, en determinado momento, como diluyéndose en un mar de consultas la actividad del Congreso.

Por su parte, los senadores y diputados de la Unión Cívica Radical solicitaron formalmente esta noche la convocatoria de la asamblea legislativa nacional, poniendo así en marcha un mecanismo parlamentario que puede conducir a la declaración de "inhabilidad" de la Presidente de la Nación, aun cuando las posibilidades de arribar a ese objetivo no parecían esta noche del todo claras.

El planteo del principal partido de oposición, dirigido al presidente provisional del Senado, Italo Luder, abrió una concreta perspectiva de conducir la crisis a un punto de desenlace, no obstante que en otros ámbitos —concretamente en el sindical— el proceso se internó en inesperadas dilaciones como resultado del retorno a esta capital de Lorenzo Miguel, cuya presencia pareció cobrar como factor de enfriamiento.

Precisamente, al tiempo que del palacio legislativo salía el anuncio de la extrema determinación radical, fuentes gremiales anunciaban la posibilidad de que el jefe de las 62 Organizaciones intente entrevistarse mañana con la señora de Perón, en lo que los observadores consideran "un último y supremo esfuerzo" por hallar una salida que no lesione la investidura de la jefa del ejecutivo.

Sin embargo, a juicio de esos mismos observadores, las posibilidades de éxito del líder metalúrgico eran más que problemáticas, habida cuenta de la irreductible posición que la señora de Perón ha adoptado frente a los reclamos que todos los sectores de su propio movimiento le han venido planteando infructuosamente.

Sobre el filo de las 9.30 deliberó brevemente la "rama gremial" de la bancada oficialista, resolviéndose rápidamente un cuarto intermedio hasta la tarde. La mayoría de sus integrantes se trasladaron a otros puntos de la ciudad donde se realizaban asambleas sindicales.

Mientras tanto, en la sede del bloque radical, se convocaron los titulares de todos los sectores de oposición. Repasaron la situación institucional y proyectaron algunas estrategias para la sesión especial de diputados de esta misma tarde.

Pasado el mediodía se abrió una pausa y tras una asamblea de senadores y diputados radicales, de la que volvió a participar Ricardo Balbín —"hoy el panorama es mucho más grave que el de ayer", fue la síntesis que aportó uno de los asistentes a este reservado cónclave partidario— volvieron a reunirse los voceros de las bancadas opositoras.

Hubo coincidencias entonces en reclamar la convocatoria de la asamblea legislativa destinada a declarar la inhabilidad de la jefa del Estado.

La redacción de la solicitud, que estará dirigida al presidente provisional del Senado, Italo Luder, fue confiada a los legisladores Leopoldo Suárez (UCR), Ricardo Sangiacomo (MID), Carlos Imabaud (grupo de trabajo), Horacio Sueldo (Independiente) y Francisco Falabella (Conservador).

Por la tarde volvió a reunirse la "rama gremial" del sector justicialista. Algunos expositores objetaron diversos aspectos del documento sindical dado a conocer ayer al término de las deliberaciones en la sede de UOCRA.

Sin embargo, privó el criterio —adoptado finalmente por unanimidad— de acatar las disposiciones que emanen de la Confederación General del Trabajo y de las 62 Organizaciones.

Ello implica, aclaró un vocero, que hasta tanto la conducción gremial no instruya públicamente sobre otra actitud los legisladores de extracción laboral rechazarán todo proyecto de juicio político o que tienda a declarar la inhabilidad de la jefa del Estado.

En cuanto al rebelde "grupo justicialista de trabajo", hizo

(Pasa a la Pág. 2, Col. 5ª)

El doctor Ricardo Balbín, presidente de la Unión Cívica Radical, centro, se apresta a iniciar la reunión que mantuvo con el bloque de diputados partidarios. Lo acompañan, a su izquierda, Carlos Perette y a su derecha, Antonio Tróccoli. (Radiofoto de NA).

La Presidente de la Nación, María Estela Martínez de Perón, conversa con el ministro de Defensa, Ricardo Guardo, durante una reunión que mantuvieron ayer en la Casa de Gobierno. (Radiofoto de NA).

Isabel Perón mantuvo extensas entrevistas

Analizó con algunos ministros la crisis institucional en sus distintas facetas

BUENOS AIRES, 25. (NA). — La crisis institucional del país en sus distintas facetas —gremiales, legislativas y castrenses— fue analizada hoy a la mañana por la presidente de la Nación, María Estela Martínez de Perón, quien mantuvo prolongadas entrevistas con los ministros de Trabajo, Miguel Unamuno; de Defensa, Ricardo Guardo, y del Interior, Roberto Ares.

Las importantes y extensas deliberaciones fueron acompañadas por incesantes rumores y versiones que variaban, desde la inminencia de una reunión del gabinete nacional o una entrevista de la señora de Perón con varios de sus ministros, hasta un supuesto documento que los comandantes generales de las tres fuerzas armadas, habrían elevado a la titular del Poder Ejecutivo a través del ministro Guardo.

El primero en ingresar al despacho presidencial en la Casa Rosada —apenas 10 ó 15 minutos después de arribada la jefa del Estado— fue el ministro de Trabajo. La Secretaría de Prensa y Difusión no consignó en su crónica informativa esta reunión, pero la misma fue confirmada por el mismo Miguel Unamuno, quien habría hecho llegar a la señora de Perón las conclusiones de la entrevista que en la víspera mantuvo con la cúpula sindical.

De inmediato se hizo presente en el palacio gubernamental el ministro de Defensa, quien en la sede de su cartera había estado hasta minutos antes con los tres comandantes generales, los que —se señaló oficiosamente— lo aguardaron para continuar las deliberaciones.

Esta circunstancia le asignó particular relevancia a dicha audiencia —que se prolongó por espacio de casi una hora— aun cuando la información oficial se limitó a consignar que Ricardo Guardo "concurrió para saludar a la señora de Perón, con motivo de emprender viaje a Roma para despedirse de las autoridades del Vaticano, donde se desempeñó al frente de la misión diplomática argentina hasta su designación en el gabinete nacional".

La lista de audiencias presidenciales aumentó aún más cuando, alrededor del mediodía ingresó al despacho de la jefa del Estado el titular de la cartera política del Poder Ejecutivo, en una entrevista a la que en algunos círculos se le asignó una importancia aún mayor que a los cónclaves anteriores.

Ford ganó elecciones primarias

CONCORD (New Hampshire), 25 (Télam-Reuter). — Lo exiguo de la victoria lograda por Gerald Ford frente a su rival Ronald Reagan en las elecciones primarias de New Hampshire, no basta para despejar hoy decididamente la incógnita sobre quien será el candidato republicano a los comicios presidenciales de noviembre próximo en Estados Unidos.

Computados el 90 por ciento de los sufragios, éstos se dividieron en 54.645 para Ford (51 por ciento) y 53.438 (49 por ciento) para el ex gobernador de California.

Propician una interpelación a Raúl Quijano

BUENOS AIRES, 25 (NA). — Senadores de la Unión Cívica Radical propiciaron ante la Cámara Alta del Congreso Nacional, la convocatoria del ministro de Relaciones Exteriores, Raúl H. Quijano, para que informe sobre la evaluación que hubiera hecho el Poder Ejecutivo acerca del reciente acuerdo firmado entre Estados Unidos y el Brasil y la política que, en consecuencia, adoptaría la Argentina.

La iniciativa está suscripta por los senadores Fernando de la Rúa, Eduardo César Angeloz, Luis H. León, Carlos Perette, y Jorge Luis Lorenzo y, entre sus fundamentos, destaca que "el reciente acuerdo entre Brasil y los Estados Unidos, ha preocupado a la opinión pública latinoamericana y puede revestir trascendencia en el plano geopolítico y tener incidencia en la perspectiva de la integración latinoamericana".

Suspenden aumentos en los combustibles

Se trata de lubricantes y aceites

BUENOS AIRES, 25 (NA). — La conducción económica habría decidido paralizar hasta la segunda semana de marzo todos los estudios destinados al incremento de los combustibles y de los servicios públicos y ordenó, al mismo tiempo, volver atrás en algunas de las decisiones adoptadas con anterioridad. Esta medida, de la cual, sin embargo, no se tiene confirmación oficial, podría alterar los planes de inversión de las más importantes dependencias estatales, en un lapso aproximado de 90 días, durante el cual la actual conducción económica espera recomponer el deteriorado cuadro de la situación económica y financiera.

Tal sería la principal conclusión de la reunión que realizaron en la víspera, en la sede de la corporación de empresas nacionales, las principales autoridades de esas entidades estatales. Aparentemente, la suspensión de los aumentos alcanzaría también a la indexación del 6 por ciento mensual que comprende a los servicios de luz y gas para devolver, a las empresas prestatarias de esos servicios, la rentabilidad empresaria, pero no está plenamente confirmado.

La primera manifestación de esa reversión de la tendencia alcista se tuvo hoy, cuando la Secretaría de Energía anunció esta mañana que había dejado sin efecto los aumentos dispuestos por la Dirección de Comercialización de YPF en materia de lubricantes y aceites y de los cuales no se había suministrado información oficial. Tales aumentos habían sido aprobados el lunes pasado, desde el cual regían, para todos los tipos de lubricantes, aceites básicos, extractos aromáticos, aerolubricantes de las series 1.065, 1.080, 1.100 y 1.120 y el líquido para frenos. También quedó suspendido el incremento de las bonificaciones por la venta de aceite a granel y las que corresponden a los comerciantes que intervienen en la comercialización de aquellos productos.

Unamuno calificó la situación como altamente difícil

BUENOS AIRES, 25 (NA). — El ministro de Trabajo, Miguel Unamuno, calificó a la situación nacional como "altamente difícil", tras permanecer por espacio de casi dos horas en la Casa Rosada, donde se entrevistó con la presidente María Estela Martínez de Perón y, posteriormente, con el ministro del Interior, Roberto Ares, descontándose que los temas abordados en ambas oportunidades estuvieron vinculados con la reunión que en la víspera mantuvo con los máximos jerarcas sindicales.

Pese a que la Secretaría de Prensa y Difusión de la Presidencia ignoró en su información la entrevista entre la jefe del Estado y Miguel Unamuno —que fue confirmada por este último—, pudo observarse cuando el automóvil del ministro de Trabajo ingresó a la Casa Rosada por la explanada de la avenida Rivadavia poco después de las 9, ascendiendo de inmediato hasta el despacho presidencial, donde dialogó por espacio de unos 40 minutos con la señora de Perón.

Aproximadamente a las 10, el ministro Unamuno se trasladó a la planta baja del palacio gubernamental, donde lo recibió el titular de la cartera política del Poder Ejecutivo, Roberto Ares, con quien estuvo hasta poco antes de las 11.

Al retirarse de las dependencias del Ministerio del Interior, Unamuno fue consultado por los periodistas sobre los temas abordados en ambas reuniones, a lo que contestó que "hemos conversado sobre asuntos generales", sin agregar más detalles.

Preguntado sobre la marcha de la "gestión conciliadora" que tendría a su cargo, en un intento por reunificar al justicialismo en lo que respecta al sector gremial con el Poder Ejecutivo, el ministro de Trabajo se limitó a comentar "se está sobredimensionando la cosa..." y agregó sobre la situación nacional que la misma es "altamente difícil, no obstante soy optimista, creo en las naturales reservas del país, incluso en las reservas humanas".

Será renegociada la deuda externa

Una misión irá a Wáshington

BUENOS AIRES, 25 (NA). — El ministro de Economía doctor Emilio Mondelli, presidió este mediodía un almuerzo servido en el Banco Central, en el cual estuvieron presentes los miembros de la delegación del Fondo Monetario Internacional a cuyo frente se encuentra el jefe del área de América del Sur, Jack Gunteher. En esa oportunidad, se habría decidido prolongar la permanencia de esos representantes extranjeros en nuestro medio hasta la semana venidera, con el propósito de dejar convenidos todos los detalles relativos al viaje de una misión argentina, la que sería presidida por el asesor ministerial, doctor Ricardo Arriazu.

El viaje de la nueva misión argentina perseguirá el propósito de acordar los detalles relativos a la ampliación de dos líneas de crédito, ya concedidas el año anterior al gobierno, y que representarán para el Tesoro un desahogo de 179 millones de dólares. De ese total, 135 millones de dólares corresponden a la ayuda financiera que el FMI dispensa para compensar la caída de las exportaciones y 44 millones de dólares por las facilidades petroleras.

Renovación de vencimientos

Mientras tanto, según se supo esta mañana en fuentes próximas al Banco Central, se espera para el viernes próximo la respuesta del vicepresidente del Chase Manhattan Bank sobre la solicitud de refinanciación del crédito de 31.500.000 dólares que le acordó anteriormente esa institución y que venció el martes pasado.

El crédito es, en realidad, de 30 millones de dólares, pero se le deben sumar 1.500.000 dólares por intereses y amortización. Mondelli solicitó a Mason que el nuevo vencimiento sea llevado más allá de los próximos 90 días, a los que considera el período más crítico de asfixia financiera del país. Una solicitud similar dirigió a los representantes del crédito Lyonnais, de París, con los cuales negocia una ampliación del plazo de vencimiento de otro crédito por 15.400.000 dólares.

Del éxito de estas gestiones, depende que el Banco Central pueda pagar en término las obligaciones de la renta correspondiente a los bonos externos, de los cuales se han emitido 5 series, y que demandan 20 millones de dólares.

Las autoridades financieras prosiguieron esta mañana las negociaciones con los miembros de la misión del FMI, quienes decidieron prolongar su estada en esta capital hasta la semana venidera. Durante el fin de semana recorrerá diversas zonas del Delta, prosiguiendo en ese medio los entendimientos con los técnicos argentinos del Banco Central.

A un alto jefe militar y a 2 policías asesinaron

Los hechos ocurrieron en Córdoba y Buenos Aires

CORDOBA, 25. (Télam). — Presuntos delincuentes subversivos asesinaron anoche, en las cercanías de la ciudad de La Falda, a 81 kilómetros al norte de esta ciudad capital, al coronel José Esteban Dalla Fontana, confirmaron hoy las autoridades del Tercer Cuerpo de Ejército.

El alto jefe militar fue muerto cuando regresaba a su residencia serrana, en las afueras de La Falda, tras haber efectuado algunas compras en la ciudad.

El coronel Dalla Fontana, según se pudo establecer, se hallaba prácticamente en las puertas de su finca cuando fue interceptado por un automóvil ocupado por varios desconocidos, en tanto que desde otro vehículo —un Fiat 128, color blanco— en el que viajaban cuatro sujetos, se le efectuó una ráfaga de ametralladora.

Alcanzado por varios impactos, el militar falleció instantáneamente. La agresión ocurrió a las 20.10.

Dalla Fontana se hallaba en caciones y estaba afectado a la contaduría general del las sierras cordobesas pasando un breve período de va- Ejército en la Capital Federal.

Inmediatamente se produjo el artero ataque, las fuerzas de seguridad montaron un amplio operativo en procura de los asesinos, el que se mantiene en toda su intensidad en estos momentos.

Los restos del militar asesinado fueron trasladados a la ciudad de Santa Fe. El velatorio se efectúa en el domicilio particular de la víctima, Saavedra 1636, de dicha ciudad.

El coronel José Esteban Dalla Fontana, era oriundo de Santa Fe, nació en Calchaquí, departamento Vera, el 5 de febrero de 1921, es decir que terminaba de cumplir 55 años. Estaba casado y tenía cinco hijos, cuatro mujeres y un varón.

Cursó sus estudios primarios en Reconquista, departamento General Obligado, ingresando a la Escuela General Lemos de Suboficiales del Ejército, ubicándose entre los cinco mejores egresados, lo que le posibilitó concursar para el cuerpo de oficiales.

Durante 11 años estuvo destinado en el Batallón de Pontoneros de Santo Tomé, pasando luego al Distrito Militar Paraná, Segundo Cuerpo de Ejército. Posteriormente fue destinado a la Dirección de Contaduría en el comando del arma con sede en la Capital Federal.

Este año, el militar asesinado había pasado a desempeñarse como director de inspectores contables.

Los restos del coronel Dalla Fontana, serán inhumados en el cementerio de la ciudad de Santa Fe.

El asesinato de los dos policías

BUENOS AIRES, 25 (NA. — Dos agentes de la policía de la provincia de Buenos Aires, fueron asesinados a balazos por un grupo extremista, que los atacó, sorpresivamente, cuando aguardaban un medio colectivo de transporte y que tras darles muerte, robó sus armas reglamentarias y huyó sin dejar rastros.

De acuerdo con la versión oficial sobre el grave suceso, el ataque se produjo a las 8,05 de hoy, en la esquina de Colón y Constitución, de San Fernando, al norte del Gran Buenos Aires. En ese lugar aguardaban un medio de transporte que los condujera a sus lugares de trabajo, los agentes correo de la policía provincial Daniel Gerardo Laurino, que prestaba servicios en la comisaría de Campana, y Carlos Alberto López, perteneciente a la dotación de la comisaría de Zárate, ambas ciudades ubicadas a unos 80 y 90 kilómetros de la

(Pasa a la Pág. 3, Col. 4ª)

El coronel de intendencia, José Esteban Dalla Fontana, asesinado en las cercanías de La Falda, Córdoba, por presuntos delincuentes subversivos. (Radiofoto de archivo de NA).

Malestar en la policía de Córdoba

CORDOBA, 25 (NA). — Profundo malestar existiría en las filas de la policía de la Provincia, según trascendió en horas de la tarde.

Los efectivos del Comando Radioeléctrico, guardia de infantería, brigada de explosivos y personal de las comisarías seccionales de la repartición, habrían dispuesto el acuartelamiento a raíz de una deducción salarial practicada en los haberes del presente mes.

Se trató con Uruguay el problema de las carnes

Se formaría un frente común para defender el precio en el exterior. Raúl Quijano y Juan Blanco deliberaron

PUNTA DEL ESTE, 25. (Télam - ANSA). — La instrumentación formal de un frente para la comercialización de carnes fue indicado como el tema prioritario de las conversaciones "informales" que sostienen hoy en esta ciudad balnearia los cancilleres de Uruguay y la Argentina, doctores Juan Carlos Blanco y Raúl Quijano.

El ministro de Relaciones Exteriores y Culto de la Argentina arribó al promediar la mañana al vecino aeropuerto de Laguna del Sauce, acompañado por el director del departamento de América Latina, ministro Diego Nelo Ferrer, el director de Política Exterior, embajador Francisco Pulit y el director de ceremonial del Estado, embajador Jorge Giraldes.

En la estación aérea fueron recibidos por el ministro uruguayo de Relaciones Exteriores, doctor Juan Carlos Blanco, el subsecretario de la cartera, doctor Guido Michelin Salomón, el director de Política Exterior, doctor Alvaro Alves y el director de protocolo, embajador Carlos Romero.

Luego de los saludos de rigor, ambas comitivas se trasladaron por vía terrestre hasta el hotel Casino San Rafael, donde iniciaron las deliberaciones a puertas cerradas.

Nada se informó en forma oficial acerca de las conversaciones, pero trascendió en esferas extraoficiales que los cancilleres platenses procurarán dar un nuevo impulso a la creación de un frente común destinado a defender los precios de las carnes en los mercados internacionales. Asimismo, se manifestó que se intentará concertar una política conjunta para el "rastreo" de otros mercados, evitando una eventual competencia "entre dos países embarcados en empresas similares y afectados idénticamente por la problemática de las carnes".

Sobre el mediodía, ambas comitivas hicieron un alto en las deliberaciones para proceder al almuezo en las mismas instalaciones del hotel "San Rafael", continuando luego con otros temas vinculados a la bilateralidad y la política interamericana en el contexto internacional.

Si bien la reserva se mantuvo en las primeras horas de la tarde, se informó en las mismas fuentes que el diálogo, de carácter informal y sin reglas de protocolo gira en torno a la marcha de los convenios vigentes entre Uruguay y la Argentina, el ritmo de las obras binacionales y eventualmente el trazado primario de los actos para la futura inauguración del puente Fray Bentos-Puerto Unzué.

El diálogo Blanco - Quijano, se dijo asimismo, permitirá una puesta al día de distintos enfoques y la coordinación diplomática de ambos países, en medio del cambiante panorama internacional.

La delegación visitante retornará a Buenos Aires en las últimas horas de la tarde.

Quijano regresó anoche a la Capital

BUENOS AIRES, 25 (NA) "He mantenido con el canciller uruguayo, embajador Juan Carlos Blanco, una conversación útil, muy útil, que en el transcurso de más de 6 horas y media de diálogo, no permitió advertir ninguna disidencia ni contradicción entre las posiciones sustentadas por los dos países", manifestó el ministro de Relaciones Exteriores, embajador Raúl A. Quijano.

Quijano, que había arribado a la base militar aeroparque, procedente de Montevideo, a las 19, reunió en su despacho poco después, a los periodistas acreditados ante el Palacio San Martín, sin ocultar una expresión de entusiasmo y optimismo, que contrasta con su particular parsimonioso modo de expresarse.

Destacó previamente que la continuidad del embajador Blanco a cargo de las relaciones exteriores del Uruguay, le ha brindado un conocimiento profundo de los temas comunes a las dos naciones, y particularizó su énfasis, en el hecho de que la entrevista se ajustó a un procedimiento informal, carente de todo protocolo, "un verdadero mano a mano entre ambos interlocutores".

Informó asimismo, que este procedimiento seguirá aplicándose y que Blanco ya aceptó viajar a Buenos Aires a la brevedad posible para continuar las conversaciones iniciadas en el día de hoy.

Harían una revisión de la estrategia sindical

Disgusto de Miguel por el giro de los acontecimientos durante su ausencia. Se reúne hoy con la Presidente

BUENOS AIRES, 25 (NA). — Un súbito enfriamiento sufrió hoy la intensa actividad que venían desplegando los máximos dirigentes del sindicalismo peronista al producirse esta tarde el arribo a la Capital Federal del líder metalúrgico Lorenzo Miguel quien se entrevistó de inmediato con el dirigente de la construcción Rogelio Papagno, durante más de tres horas, en un encuentro que remplazó al nutrido programa de reuniones de los distintos sectores del justicialismo que estaba previsto para esta noche.

Durante la mañana, se había reunido la mesa nacional de las 62 Organizaciones que tras dos horas de deliberaciones anunció que a las 19 se reuniría la conducción de ese cuerpo con el consejo directivo de la CGT y de la Juventud Sindical Peronista y que posteriormente, a las 19, se agregarían al encuentro, que debía realizarse en la sede de la Unión Obrera de la Construcción (UOCRA), los dirigentes del Partido Justicialista y los legisladores nacionales de extracción sindical.

Asimismo a las 18,30, debía reunirse el conseo directivo de la CGT en una sesión previa al cónclave de la cumbre justicialista, que al igual que el resto de las reuniones, se suspendió sin que se haya proporcionado información alguna sobre las razones oficiales de la postergación.

Según una información oficiosa dada a conocer esta mañana, Lorenzo Miguel debía arribar a las 12.30 al aeroparque metropolitano en un vuelo procedente de San Carlos de Bariloche.

A esa hora se dieron cita en la estación aérea gran cantidad de amigos personales del dirigente metalúrgico e incluso los integrantes de su custodia, así como representantes de casi todos los medios de prensa nacional y extranjera, que vieron frustradas sus expectativas al comprobar que ninguna de las dos máquinas procedentes del sur argentino que arribaron pasado el mediodía, transportaba a Lorenzo Miguel.

Finalmente Miguel arribó pocos minutos después de las 16 horas en un vuelo turístico especial fuera de diagrama sin que al descender los periodistas pudieran tomar contacto con el debido a que un automóvil, ubicado sobre la pista de aterrizaje, lo condujo inmediatamente a un lugar no determinado.

Posteriormente se pudo establecer que el líder metalúrgico se encontraba en el despacho del secretario de Seguridad Social de la Nación, Raúl Cichello, que integra además el consejo directivo de la UOM, donde luego de las 17 horas arribó el secretario general del gremio de la construcción, Rogelio Papagno, quien condujo prácticamente a las 62 Organizaciones peronistas desde la partida de Miguel a los lagos del sur.

Según algunos trascendidos, Lorenzo Miguel habría solicitado explicaciones al diri-

(Pasa la Pág. 3, Col. 3ª)

Renunciaría en pleno el consejo peronista

Báez afirmó que el "grupo de los 10" quiere el cambio de rumbos, no el de la Presidente

BUENOS AIRES, 25 (NA). — El vicepresidente segundo del Consejo Nacional Justicialista, José Báez, efectuó esta tarde importantes anuncios, entre ellos, el de que todos los integrantes de ese organismo, presentarán sus renuncias en el Congreso nacional partidario, convocado para el 6 de marzo próximo.

Asimismo, Báez informó que se tomará a partir de ahora, unas vacaciones hasta la realización de ese congreso y que presentó su dimisión al cargo de secretario general del Sindicato del Seguro, a los efectos —explicó— de que "los avatares de la política partidaria, no resulten indirectamente, una lesión para los trabajadores del seguro, que tienen el derecho de pensar partidariamente como deseen".

"Y esto lo digo especialmente —acotó— porque en el ámbito de la organización sindical se brindan servicios sociales a todos los afiliados sin distinción de posición política y, además, porque he recibido informes de que el teniente coronel Philippeaux, intentará, a través del ministro de Bienestar Social, intervenir la obra social de los trabajadores del seguro".

"Y como la obra social —concluyó su pensamiento— no es de Báez, sino de los trabajadores, allano el camino y con mi alejamiento trato de que esa obra social siga siendo de los trabajadores del seguro".

La reunión entre Báez y el periodismo tuvo lugar en la sede del Partido Justicialista, en Córdoba y Libertad. El primer anuncio del dirigente peronista estuvo relacionado con la renuncia presentada por el apoderado del partido, Torcuato Fino. Señaló que le había sido rechazada la dimisión, pero que, a la vez, se había designado también en ese cargo al doctor Oscar Albrieu, quien compartirá ahora esas funciones con Fino.

Acto seguido, Báez indicó que el Consejo Nacional resolvió rechazar los términos de las dimisiones presentadas, hace algunos días, por Magdalena Alvarez de Seminario, Susana Rosich, Haydeé Ferrara de Pardo, Yamile Barbora de Nassif, Jorge Obeid y Osvaldo Pressacco. A todos estos consejeros, se les aceptó la renuncia.

"Rechazamos los términos de las renuncias —se explayó Báez — por ser imprudentes y falsos los hechos que las fundamentan. Los renunciantes, tuvieron participación directa y personal en todo lo realizado por el consejo, lo cual está refrendado en las respectivas actas".

Con respecto a las declaraciones formuladas recientemente por el gobernador de San Luis, Elías Adre, se limitó a señalar que "corren por su cuenta".

Posteriormente, Báez se refirió a la denominada "comisión de los 10", integrada por los distintos estamentos peronistas, e indicó que, desde su constitución, sus finalidades son:

"1º) Preservar el orden institucional resguardando la investidura presidencial ejercida por la señora de Perón; y 2º) Reencauzamiento de la acción de gobierno en el plano económico, político y social".

"Esto último —puntualizó Báez—, no significa meros cuestionamientos de nombres y hombres, sino la exigencia de cambios de rumbos más profundos y significativos para el destino de la Nación y del Movimiento".

"El relevamiento de la señora presidente —agregó—, no se puede producir por varias razones: Primero, la señora de Perón es la continuadora institucional del proceso legado por el general Perón; segundo, lleva el apellido de Perón, lo que conforma la única posibilidad de aglutinamiento del Movimiento Nacional Justicialista y tercero, cambiar esa representación antes del acto eleccionario es frustrar el proceso institucional y con ése, ningún justicialista consciente puede comprometerse".

"Nosotros —sintetizó—, queremos el cambio de rumbo no de la señora. En sus manos está la responsabilidad de interpretar genuinamente y con gran sentido de grandeza que, si sus cuerpos orgánicos, razón y fundamento del justicialismo, le piden un cambio de rumbo, es para el fortalecimiento y preservación del orden institucional".

SOLICITADA

Frente al Complot de los Mediocres

Con los mismos métodos que tan buenos resultados les dieran los imperialismos vuelven a buscar la quiebra de nuestro Movimiento Nacional.

Tal cual lo hicieron con Urquiza, con los antipersonalistas, con los Leonardistas, con los Neo-peronistas, hoy alientan la defección y la mediocridad de algunos dirigentes, soñando con un nuevo Caseros, una década infame o un nuevo 55.

Pero la historia tal cual lo decía nuestro General, no corre en vano.

Demasiados mártires hay en nuestra memoria como para olvidar nuestro compromiso frente a ellos. Demasiado grande es el legado místico de Evita como para asustarnos frente a la pequeñez de algunos hombres.

Es que frente a la alternativa de un mundo que avanza irremediablemente hacia su propia destrucción conducido por una internacional, cuyo signo es el odio y la muerte, nuestro "combate" deja de pertenecernos para pasar a ser una cruzada en defensa de la libertad, de la justicia y de la autodeterminación de los pueblos, que fuertes como el nuestro, se niegan a arriar su bandera y a negociar su dignidad.

De allí que orgullosos ratifiquemos hoy la incondicional lealtad a nuestra Jefa. Lealtad a Isabel Perón, que con su temple y su coraje eligió el tiempo frente a la sangre, el sacrificio frente al oportunismo, la hidalguía frente a la provocación.

Solía decirnos el Teniente General Perón que Dios premia siempre a los pueblos que anteponen los valores morales a sus propias necesidades materiales. Y a no dudarlo, Dios ha de premiar a este pueblo Argentino capaz de renunciar a la comodidad de una sociedad vacía para ubicarse a la vanguardia de la lucha contra una doctrina materialista y atea.

Por eso, y aunque la sinarquía no lo entienda, nosotros afirmamos que el Movimiento Justicialista respira el aire de la victoria.

Por eso también advertimos a los agentes infiltrados en nuestro Movimiento y a los mercenarios de derecha e izquierda, que no verán en nuestro suelo otra cosa que la concreción de un proyecto político propio y original del Justicialismo: LA COMUNIDAD ORGANIZADA.

A los desertores les recordamos que "Roma no paga Traidores" y que el juicio del pueblo suele ser inflexible.

Al señor José Genaro Báez, que junto con otros dirigentes de adentro y de afuera han ido a golpear la puerta de los cuarteles, les prevenimos que los soldados de la Patria nunca estarán al servicio de las ambiciones subalternas de quienes se identifican por sus arteros métodos y por su aventurerismo con la guerrilla criminal.

Hubiéramos preferido que todo esto que refleja el sentimiento de los compañeros Peronistas, fuera dicho por quienes en nuestra Provincia tienen esta obligación para con nosotros, pero no ha sido así. Sólo hemos visto del Triunvirato Interventor, con la honrosa excepción de la compañera Andina Martínez de Gras, un silencio y una apatía tal que llevan a que tengamos que preguntarnos públicamente muchos porqués:

¿Por qué su silencio frente a la traición enquistada?

¿Por qué su actitud dubitativa frente a la necesidad de convocatoria que tienen todos los peronistas?

¿Qué ha hecho el Triunvirato Interventor en la defensa de Isabel Perón?

¿Qué ha hecho para enfrentar la infame campaña del rumor orquestada?

Y debamos también respondernos viendo sus resoluciones que hasta ahora:

Se marginó a más de 6.000 Afiliados del Padrón Electoral que por negligencia de anteriores autoridades no fueron registrados en la Justicia Electoral.

Se ha diferido ya dos veces el proceso electoral para que pudiera concretarse la unidad entre la Agrupación 17 de Octubre y un sector Gremial y estamos a la espera de una nueva modificación del cronograma de más de quince días, cuyo único fundamento real es la importantísima escisión que se ha producido en este nucleamiento y su imposibilidad para plasmar las listas departamentales.

De allí que con toda validez nuestra Agrupación, consciente del deber que la hora impone, hace llegar enérgicamente su reclamo y pide, antes que sea demasiado tarde a los Interventores Partidarios:

1) No innovar en materia de cronograma permitiendo que rápidamente los peronistas normalicemos nuestro Partido.

2) Elevar sus renuncias a la Presidenta del Partido, Isabel Martínez de Perón, en concordancia con la actitud asumida por quienes son capaces de anteponer la lealtad a cualquier cargo o función.

Sólo así podrán seguir hablando con la conciencia tranquila frente a quienes creemos que aún estamos a tiempo para Reconstruir definitivamente un Partido Organizado sobre la base de la voluntad de todos los Compañeros y no de "los cenáculos cerrados".

AGRUPACION LEALTAD A ISABEL - Lista Azul

26|2|F|47180|26|2

Gigantescos retratos de Marx, Engels y Lenín dominan la entrada del Teatro Bolshoi, en Moscú, con motivo de la realización del vigésimo quinto congreso del Partido Comunista. (Radiofoto de UPI).

Fidel Castro habló en el congreso comunista

Dijo ante 5.000 delegados que nadie puede exportar la revolución o imponerla por medio de la guerra

MOSCU, 25. (UPI). — El primer ministro cubano Fidel Castro, declaró hoy que es imposible para su nación o para cualquier otro país, exportar revolución.

"Nadie puede exportar la revolución o imponer la revolución por medio de la guerra", dijo Castro ante 5.000 delegados que lo aplaudieron sostenidamente en el XXV congreso del Partido Comunista.

"Pero nadie puede evitar, tampoco, que una nación tenga una revolución", previno el líder cubano, cuyas tropas ayudaron victoriosamente a las fuerzas del marxista movimiento para la liberación de Angola a aplastar la resistencia de los grupos nacionalistas prooccidentales en esa nueva nación africana.

Las declaraciones de Castro parecieron dirigidas a los críticos que afirman que Cuba está "exportando la revolución" a la América Latina y al Africa, particularmente a Angola, donde tropas cubanas combatieron junto a las fuerzas marxistas locales.

Castro, según la versión de sus manifestaciones, distribuídas por la agencia oficial de noticias soviéticas Tass, afirmó que "el futuro pertenece totalmente al socialismo y al comunismo".

"La historia no es escrita por los reaccionarios, calumniadores, intrigantes y traidores, sean fascistas, burgueses o maoístas, porque la propia historia los barrerá de su camino", añadió.

El líder cubano habló en una sesión secreta durante el segundo día del congreso del Partido Comunista, en la cual un alto funcionario soviético advirtió también que no puede haber desviaciones del comunismo ortodoxo.

Castro presentó la revolución comunista soviética como "una inspiración para quienes luchan contra la explotación del hombre" en el resto del mundo. Luego de elogiar sostenidamente la revolución bolchevique, puntualizó que "en apenas unas pocas décadas la Unión Soviética se ha convertido en un país extremadamente poderoso en todos los aspectos". También dijo que "ahora que el mundo capitalista está viviendo a través de una profunda crisis económica, cuando el desempleo, la desmoralización, la incertidumbre en el futuro y el caos están creciendo en los Estados burgueses, se experimenta un continuo progreso social y espiritual en la sociedad soviética, una sociedad optimista, victoriosa, confiada en sí misma".

Asamblea legislativa

(Viene de la Pág. 1º).

saber que la concurrencia de Eduardo Farías y Carlos Imbaud a la asamblea de los sectores opositores "había sido a simple título personal".

También explicaron que cualquier cuestionamiento a la presidente de la Nación debía tener origen en las propias filas del peronismo, en cuyo caso el "grupo justicialista de trabajo" acompañaría esa actitud.

Esta decisión de los disidentes justicialistas quebró automáticamente la aritmética que hasta ese momento, había ensayado la oposición para ganar la votación en la eventualidad de un planteo sobre la inhabilidad de la jefa de Estado.

La reunión de la comisión de labor parlamentaria se estancó cuando el oficialismo se opuso categóricamente a que la bancada de Fuerza Federalista Popular planteara el tratamiento sobre tablas del juicio político a la jefa del Estado. Los representantes justicialistas advirtieron que no admitían que el tema fue abordado en el recinto, recordando el vocero de FUFEPO que sobre el particular se había acordado un "pacto de caballeros" para que durante la sesión especial de la fecha se enfocara la cuestión del juicio político.

El debate, que se desarrolló en un clima tenso, se prolongó durante dos horas y media. Finalmente la oposición resolvió interrumpirlo y reclamar de Nicasio Sánchez Toranzo que adoptara las medidas correspondientes para realizar la sesión de la Cámara de Diputados.

Pocos minutos después los timbres convocaban a los legisladores al recinto.

Sin embargo la mayoría se había trasladado a sus respectivos bloques donde se generaron nuevas reuniones reservadas para definir las correspondientes situaciones.

La Cámara de Diputados de la Nación comenzó a sesionar a las 22,40 con la presidencia de Nicasio Sánchez Toranzo y la presencia de 200 legisladores en el recinto.

Al aprobarse el plan de trabajo, Francisco Moyano (FUFEPO) Mendoza) solicitó que se incluyera en el mismo el tratamiento sobre tablas del proyecto de juicio político a la Presidente de la Nación.

Fundamentó su reclamó en que ya se han agotado "las instancias sobre la posibilidad de rectificaciones por parte del Poder Ejecutivo", y dijo que la jefa del Estado debe ser desplazada del cargo por la vía constitucional.

Moyano fue frecuentemente interrumpido desde la mayoría cuando denunció "el estancamiento de la economía y el caos social imperante en el país".

Por su parte, Antonio Tróccoli (UCR Bs Aires), anunció que acompañaría la solicitud de Moyano y denunció que peligra el proceso institucional, que tanto costó alcanzar, y que desde la muerte de Perón "la República entró en un plano inclinado".

"Estamos —dijo— mucho peor que el 25 de mayo de 1973" y denunció luego que "un grupo de allegados influye en el escenario presidencial en una falsificación histórica que no reconoce precedentes".

Dijo también Tróccoli que ese grupo "juega a cara o cruz el futuro del país".

Aceptaron la renuncia de Pedrini

BUENOS AIRES, 25. (Télam). — El Poder Ejecutivo aceptó esta noche la renuncia presentada a su cargo por el interventor federal en Salta, diputado nacional, Ferdinando Pedrini, y designó en su remplazo a René Saúl Orsi, mediante los decretos 781 y 782, respectivamente.

En el caso del comisionado saliente, se le otorgó el reconocimiento por los servicios prestados.

Chispazos

Por IAN

Dictóse prisión preventiva contra los hermanos Todres

BUENOS AIRES, 25 (NA). — Dictóse la prisión preventiva y embargo por un millón de pesos ley a cada uno a Abraham Todres, Isaac Todres, Samuel Chaikin y Guillermo Ricardo Forstmann, por asociación ilícita y fueron sobreseídos provisionalmente, en orden al mismo delito, Alfredo Carreras y Juan Roberto Rodríguez Borchex. Otros 36 procesados fueron sobreseídos definitivamente en cuanto a administración fraudulenta y se los sobreseyó también definitivamente, pero con la declaración de que la causa no afecta su buen nombre y honor, en cuanto al delito de asociación ilícita.

Dictó las medidas el juez de Instrucción doctor Guillermo A. C. Ledesma, por la secretaría del doctor Carlos L. López Correa, en un fallo en que estudia detalladamente todo el accionar de los Todres y los demás involucrados en distintas causas, en lo que se llamó "vaciamiento de empresas" por parte del grupo Todres, al que un declarante señaló como "similar al gabinete de un país".

Al explicar el modus operandi del grupo, dice el magistrado que existe semiplena prueba de diversas administraciones fraudulentas, tentadas o consumadas e indicios de los actos preparatorios para la comisión de otras, maniobras todas que han sido realizadas por un grupo de personas. Que, en definitiva, reconoce una dirección común.

Y dice que esa dirección se ejerce en un lugar determinado, Corrientes 538, pisos 8 y 12, donde impartían las intrucciones. Las sociedades intrumentadas reconocen el mismo origen (Abraham-Todres-Forestmann-Chaikin); la reunión de personas tuvo los caracteres de permanencia y los hechos que desarrolló cronológicamente concentrándose en 1969-1970.

Afirma seguidamente que el modo de operar es original, y tanto, que dio origen al vocablo "vaciamiento de empresas", mediante la adquisición de inmuebles prendamiento de maquinarias sucesivas transferencias ficticias de sociedades o cambios de denominación encubridoras de maquinaciones o complicantes para eventuales persecuciones ante tribunales judiciales.

Mendoza

El Banco de Previsión Social dio a conocer la lista de la Quiniela de Mendoza, sorteada anoche:

1º Premio	.....	182
2º "	.....	183
3º "	.....	823
4º "	.....	411
5º "	.....	580
6º "	.....	213
7º "	.....	263
8º "	.....	518
9º "	.....	570
10º "	.....	831
11º "	.....	939
12º "	.....	719
13º "	.....	049
14º "	.....	027
15º "	.....	461
16º "	.....	757
17º "	.....	153
18º "	.....	385
19º "	.....	919
20º "	.....	345

Córdoba

CORDOBA, 25. — Los siguientes son los números premiados en la Lotería sorteada hoy:

35922	....	$ 4.000.000
21924	....	" 320.000
18037	....	" 60.000
24742	....	" 40.000
6491	....	" 20.000
28891	....	" 12.000
28923	....	" 12.000
39340	....	" 12.000
41543	....	" 12.000
41594	....	" 12.000

Tómbola

MONTEVIDEO, 25. (NA). — Números favorecidos en el sorteo de la Tómbola, efectuado hoy:

402	707
949	461
835	539
497	547
220	234
941	186
757	694
029	351
341	958
979	769

ASOCIACION PROPIETARIOS DE CAMIONES

Transporte de Vino a Granel

TARIFAS

Se comunica que de conformidad al acta-acuerdo suscripta en fecha 2-2-76, con el Centro de Bodegueros de Mendoza y ante el Ministerio de Obras y Servicios Públicos; desde el 21-2-76 rige la **NUEVA TARIFA de TRANSPORTE DE VINO A GRANEL**, con una base para el viaje Mendoza - Buenos Aires de $ 1.641,00 la tonelada.

En esta tarifa no está contemplado el anunciado aumento de combustible, cuya incidencia deberá recargarse en su oportunidad.

ASOCIACION PROPIETARIOS DE CAMIONES

LAVALLE 359 — MENDOZA — TELEFONO 256787

26|2|F|47071|26|2

EDICTOS JUDICIALES

EDICTO. — Caja de Seguro Mutual Ley 1828, cita cinco (5) días beneficiarios Antonio García Muñoz, para reclamos derechos seguro mutual. Antonio Eduardo Schillagi, Director Gerente.
25|2|C|772|29|2

EDICTO. — Caja de Seguro Mutual Ley 1828, cita cinco (5) días a beneficiarios Etelvina Romero Vda. de Innocenti, para reclamos derechos seguro mutual. Antonio Eduardo Schillagi, director gerente.
25|2|C|777|29|2

EDICTO. — Caja de Seguro Mutual Ley 1828, cita cinco (5) días beneficiarios Benito Eusebio Gómez Aranguez para reclamos derechos seguro mutual. - Antonio Eduardo Schillagi, director gerente.
25|2|C|824|29|2

EDICTO. — Juez Décimo Civil cita y emplaza herederos y acreedores de América Madrid de Gavasci, audiencia Doce de Marzo próximo, a las Nueve Horas. Autos 9958. - Juan Carlos Calderón - Secretario.
26|2|C|704|705|6|3

EDICTO. — Caja de Seguro Mutual Ley 1828, cita cinco (5) días, beneficiarios Valentín Ricardo Mosquera, para reclamos derechos seguro mutual. - Antonio Eduardo Schillagi - Director Gerente.
26|2|C|994|1|3

EDICTO. — Juez Primer Juzgado Civil, Tercera Circunscripción Judicial, en autos Nº 24.810 "Carabajal de Berardi María Genara por Título Supletorio", cita y notifica para que comparezcan y constituyan domicilio legal, posibles interesados con derechos, sobre dos parcelas de terreno ubicadas en Distrito Alto Salvador - Departamento San Martín, constante de una superficie según título de 3.410,50 m2., con los siguientes límites: Norte: calle Nueva Ceretto en 52,90m. Este: con propiedad de Luis Becerra y José Negri en 151,10 m.; Sur: Carlos Damora en 54,90 m. y Oeste: Vicente Calabiano en 150,35m., todo bajo apercibimiento de ley (arts. 21 y 24 del C.P.C.). Pedro C. Gianello. Secretario. 10|2|F|52668|18|3|A

EDICTO. — Primer Juzgado Civil San Martín, cita herederos y acreedores de Leonor Sosa de Segura, comparendo veintinueve marzo, diez horas. Pedro Conrado Gianello. Secretario.

EDICTO. — Juez Sexto Civil, cita y emplaza a herederos y acreedores Anunciación Gómez Vda. de Fernández, comparendo veinticuatro de Marzo de 1976 once horas. Alberto J. Sacchi Yori. Secretario. 16|2|C|763|26|2|A

EDICTO. — Juez Décimo Juzgado Civil cita herederos y acreedores de Herminia del Carmen Castro de Vargas y Norberto José Vargas comparendo veinticuatro de marzo próximo nueve horas. Expte. 10.936. Juan Carlos Calderón. Secretario. 16|2|C|561|26|2|A

EDICTO. — Juez Octavo Juzgado Civil, cita herederos y acreedores, Isidro Arturo Leites. Expediente 39819. Audiencia veintiséis de febrero próximo a las doce horas. - Oscar Willian Tello. Secretario. 16|2|C|951|26|2|A

EDICTO. — Juez Segundo Juzgado Civil San Rafael, cita acreedores y herederos de Eduardo José Primitivo Chimeno comparendo veintisiete febrero próximo ocho y treinta. Elda I. Savoy. Secretaria. 16|2|F|45569|26|2|A

EDICTO. — Primer Juzgado Civil San Rafael, cita herederos y acreedores de Laudina Arias o Laudina Arias Robles, audiencia cinco de marzo doce horas. Autos 72.356|A. - José Yagüe. Secretario. 16|2|F|45564|26|2|A

EDICTO. — Juez Tercer Juzgado Civil General Alvear cita y emplaza a herederos y acreedores comparendo audiencia día diez de marzo próximo diez horas. Autos Nº 5.208: "Matías Noguerol p|sucesión". Secretaría A. Dematos Marcal. 18|2|F|45731|3|3|A.

EDICTO. — Juez Cuarto Civil, cita herederos y acreedores de: Adela Basilia Mir de Bustelo y María Adela Bustelo Mir - comparendo diecinueve de marzo próximo a las doce horas. - Expte. Nro. 70.313. Susana M. Duran, secretaria. 18|2|C|718|10|3|A

EDICTO. — Juez Primero Civil cita, emplaza herederos y acreedores de Belarmino Sánchez comparendo Cinco de Marzo Próximo a las Diez Horas. Expte. Nº 119.113. Luis A. Benvenuto, secretario. 20|2|C|002|5|3|A

EDICTO. — Juez Trece Civil, en Autos Nº 70.832: "Soler de González María R. c/ José González Misa por divorcio" hace saber a vta. el Juzgado proveyó: Atento al estado de la causa córrase traslado a la demandada por el término de veinte días, con citación para que comparezca y responda y constituya domicilio legal. - (Fdo.): Dr. Pedro Carrizo, Juez interino. - Rodolfo César Adam - Secretario. 19|2|C|029|26|2|A.

EDICTO.— Juez Segundo Juzgado Civil, cita herederos y acreedores de Mahamud o Mahmud Ganum, comparendo nueve de marzo próximo, a las doce horas; autos 103.455. Eduardo O. Giménez. secretario. 20|2|C|803|27|2-A

EDICTO.— Juez Segundo Civil cita herederos y acreedores de María Ortensia Quiroga y Teófilo Damian Carrión, comparendo 22 de marzo próximo a las 11 horas. Autos: 108.315. - Eduardo O. Giménez B., secretario. 20|2|C|363|5|3-A

EDICTO. — Juez Séptimo Civil, cita a herederos y acreedores de Clemente Eduardo Lumelli, comparendo del Once de Marzo próximo, a las Doce horas. José N. Hidalgo - Secretario. 20|2|C|406|5|3|A.

EDICTO. — Juez Noveno Civil hace saber interesados que González Mera Víctor Oscar por autos 102.386 peticiona inscripción de martillero y corredor de comercio (Art. 2 ley 2.043). (Fdo.): Dr. Osvaldo Bourquet - Juez". - Juan Gutiérrez Cassabe, Secretario. 24|2|C|729|3|3|A.

EDICTO. — Décimo Primer Juzgado Civil, Expte. 109.102, cita, emplaza interesados Sucesión Antonio Raganato audiencia nueve de marzo próximo once horas. - Juan Carlos Puebla - Secretario. 24|2|C|811|9|3|A

EDICTO. — Juez Segundo Juzgado Civil, cita herederos y acreedores de Sinecio Eneldo Ortiz, comparendo diecisiete de marzo próximo a las doce horas. Autos: Nº 103.481. - Mendoza 11|2|76. - Eduardo O. Giménez B. - Secretario. 24|2|C|630|9|3|A.

EDICTO. — Juez Trece Civil cita herederos y acreedores de: Marcos Antonio Quiroga comparendo día trece abril próximo doce horas. Autos Nº 71.636. - Rodolfo César Adam - Secretario.

LICITACIONES

BANCO DE MENDOZA

LICITACION Nº 20/76-322

Suc. Villa Nueva - Trabajos de Electricidad y Remodelación Edificio

Llámase a licitación para el día 12 de marzo de 1976 a las 10 horas, para la contratación de los trabajos de remodelación del edificio y electricidad.

PLIEGOS E INFORMES: Departamento Compras y Licitaciones, Casa Matriz, (subsuelo) Gutiérrez 51 - Mendoza.

VALOR DE LA CARPETA: $ 200 (Pesos doscientos)

24|2|F|46690|26|2

BANCO DE MENDOZA

LICITACION Nº 26/76 - 326

Provisión de Materiales y Colocación de los Trabajos de Ampliación, Refacción y Reparación del Edificio Sucursal Tunuyán - San Martín Esq. Rivadavia - Tunuyán - Mza.

APERTURA: 19 de Marzo de 1976, a las 11 horas.

PLIEGOS E INFORMES: Dpto. de Compras y Licitaciones - Gutiérrez 51, Subsuelo - Mendoza.

VALOR DE LA CARPETA: $ 200 (Pesos Doscientos).

26|2|F|47018|26|2

BODEGAS Y VINEDOS GIOL eeic LICITACIONES

LICITACION PUBLICA

Nº 046/76 - M.

Llámase a Licitación Pública con apertura en calle Juan Giol 90, de Gral. Gutiérrez, Maipú, Mendoza, para el día 5 de MARZO de 1976, a las 10 horas, para la adquisición de:

HIERRO CONSTRUCCION Y LADRILLOS COMUNES

Para informes y retiro de pliegos de condiciones, dirigirse a División Compras de Casa Matriz, con sede en Gómez 265, de Gral. Gutiérrez, Maipú, Mza., de lunes a viernes, de 8 a 12 horas.

Queda reservado el derecho de aceptar o rechazar total o parcialmente las ofertas recibidas.

LA EMPRESA

26|2|F|47059|27|2

MINISTERIO DE ECONOMIA

Corporación Empresas Nacionales

Yacimientos Petrolíferos Fiscales

ADMINISTRACION MENDOZA

Licitación Pública

AM. Nº 1.296

Transporte de fuel oil, en camiones tanque desde planta almacenaje Luján de Cuyo hasta lugares de consumo área Tupungato, zonas adyacentes y Administración Godoy Cruz, Mendoza.

APERTURA: Día 19 de marzo de 1976, a las 11.30 hs., en calle Salta 672, Godoy Cruz, Mza.

VALOR DEL PLIEGO: $ 200,00

25|2|F|15434|2|3|D

GOBIERNO DE MENDOZA

Caja de Jubilaciones y Pensiones de la Provincia

LICITACION PUBLICA

Llámase a licitación pública día 18 de marzo de 1976, once horas, para compra de útiles y papelería para uso de la Repartición. Pliegos, en Contaduría Caja, Rivadavia 292, Mendoza.

26|2|F|47071|26|2

MINISTERIO DE BIENESTAR SOCIAL

SECRETARIA DE ESTADO DE VIVIENDA Y URBANISMO

Plan Alborada

FONDO NACIONAL PARA LA VIVIENDA

Intervención Federal en Mendoza

MINISTERIO DE BIENESTAR SOCIAL

Instituto Provincial de la Vivienda

Llámase a LICITACION PUBLICA, para el día y hora que a continuación se detalla, para la Construcción de la siguiente Obra:

EXPEDIENTE: 209-D-76.

OBRA: Construcción 500 viviendas - Bº "COOPERATIVA 8 DE MAYO", Dpto. Las Heras - Provincia de Mendoza.

PRESUPUESTO OFICIAL: $ 403.065.935,34.

VALOR DEL PLIEGO: $ 5.000,00.

LUGAR Y FECHA DE APERTURA: Instituto Provincial de la Vivienda - Emilio Civit 642 - Mza. el 5 de Abril de 1976, a las 9 horas.

VENTA DE PLIEGOS: En Instituto Provincial de la Vivienda - Emilio Civit 642 de Mendoza y en la Casa de Mendoza en Buenos Aires: Callao 445 - Capital Federal.

26|3|F|47008|8|3|A.

L.I.M.C.E.C.

LIGA MENDOCINA DE LUCHA CONTRA EL CANCER

El Cáncer es curable, consulte a tiempo

INSTITUTO DE ONCOLOGIA

MONTECASEROS 1020, Cdad. Tel. 44591

Creó expectativa una reunión de altos jefes

Deliberaron los 3 comandantes con Deheza y Mondelli. El paro del personal civil

BUENOS AIRES, 25 (NA). — Durante casi tres horas deliberaron hoy los comandantes generales de las tres Fuerzas Armadas con el ministro interino de Defensa, doctor José Alberto Deheza, en una reunión que se realizó en este departamento de Estado y a la que posteriormente se sumaron el titular de Economía, doctor Emilio Mondelli y algunos de los miembros de su gabinete económico.

Al promediar la reunión, que se había iniciado a las 10, el titular de Defensa, doctor Rizzardo Guardo, se hizo presente en la Casa de Gobierno y ello dio motivo a distintas versiones que circularon con insistencia y provocaron evidente expectativa.

Una de ellas indicaba que Guardo había sido portador ante la jefa del Estado, de una nota de los tres comandantes, y que éstos continuaban reunidos a la espera de su regreso, asignándose a esa presunta nota gran importancia y hasta el carácter de cuestionamiento o emplazamiento para la rectificación inmediata de cuestiones de gobierno sin embargo, todas estas versiones fueron perdiendo consistencia, al informarse oficialmente en el Ministerio de Defensa, que en esa reunión, se habían considerado "aspectos relacionados con el reajuste del presupuesto de las Fuerzas Armadas", y se agregaba que "dada la índole del tema, asistieron también el ministro de Economía y algunos de sus colaboradores".

Mientras tanto, en la Casa de Gobierno, se informó que el doctor Guardo había concurrido a despedirse de la jefa del Estado, con motivo de emprender viaje esta noche a Roma.

Posteriormente, pudo establecerse, en medios castrenses, que la reunión de comandantes había tenido por tema principal el paro que, a medianoche, había iniciado el personal civil de las Fuerzas Armadas. Esta medida de fuerza, que afecta a más de cincuenta mil trabajadores, fue extensamente analizada en dicha reunión y se consideraron con Mondelli los posibles aumentos que podrían acordarse dentro de las posibilidades del actual presupuesto nacional.

Asimismo, en el mismo ámbito castrense, se puso énfasis en destacar que esa reunión no tenía ninguna vinculación con el desarrollo del proceso institucional, al que las Fuerzas Armadas —se dijo— siguen permaneciendo ajenas, aunque compartan las inquietudes y preocupaciones generales.

A todo esto, en el edificio "Libertador", sede del Comando General del Ejército, se reunieron también a mediodía los jefes de los estados mayores del Ejército, la Armada y la Fuerza Aérea, general Roberto Eduardo Viola, vicealmirante Armando Lambruschini y brigadier general Santiago Omar Grafigna. Participó también en la reunión el jefe del Estado Mayor Conjunto, vicealmirante Justo S. Padilla y ninguna información se suministró sobre los temas tratados en ella.

En las últimas horas de la tarde, a partir de las 19, se reunieron en la sede del Comando General de la Armada los almirantes con destino en esta capital, covocados por el titular de la institución, almirante Emilio Eduardo Massera.

Massera habló con los almirantes

BUENOS AIRES, 25 (NA). — A las 20 finalizó la reunión que el comandante general de la Armada mantuvo esta tarde con los almirantes en actividad y que se había iniciado una hora antes.

Se informó que, en su transcurso, se consideró el presupuesto de la institución naval, sobre la base de las conversaciones que, por la mañana, los comandantes generales, habían mantenido con el ministro de Defensa y el titular de Economía, doctores José Alberto Deheza y Emilio Mondelli, respectivamente.

Acusaron a Deheza de presunta malversación de caudales públicos

BUENOS AIRES, 25 (NA). — José Alberto Deheza, actual ministro de Justicia e interino de Defensa, y anteriormente, fiscal en lo criminal y correccional, ha sido acusado por el abogado Miguel A. Radrizzani Goñi, de la presunta comisión del delito de malversación de caudales públicos.

Radrizzani Goñi también solicita a la corte suprema se investigue las órdenes que Deheza, como fiscal, pudo haber recibido de Raúl Lastiri, José López Rega y Benito Llambí, y las que pudo haber impartido "a los fiscales de primera instancia respecto de la investigación de los crímenes de la organización de derecha AAA, cuya impunidad, fue y en alguna medida es, total y manifiesta".

En lo que respecta al delito de malversación, en grado de tentativa, dedúcese, según el acusador del hecho, de que Deheza, al ser designado fiscal, pidió el reconocimiento de 19 años de antigüedad que no le correspondían.

En 1954 —según la presentación de Radrizzani Goñi a la corte que reitera una anterior del pasado 22 de diciembre— renunció al cargo de secretario que ocupaba en el juzgado federal del doctor Rivas Argüello... por oponerse a la política del entonces presidente general Perón, y posteriormente, no hizo declaración alguna contra el golpe de Estado de 1955, conducido por su señor suegro, el general Lonardi".

El letrado agrega que Deheza, antes de renunciar, "estaba investigando las actividades de la empresa Contimar S.A. y en el momento de renunciar, por una de esas "coincidencias" administrativas... pasó a integrar el directorio de la firma, nada más ni nada menos, que como presidente".

El escrito del acusador, explica cómo, más adelante, Deheza fue llamado por el ministro del Interior, Benito Llambí, (último gobierno de Perón), para que ejerciera a su lado el cargo de asesor de gabinete, señalando de paso que "Llambí fue uno de esos peronistas que remitieron telegramas de felicitación por el golpe de Estado de 1955 al jefe del mismo, el general Lonardi, suegro del actual ministro de Justicia".

Actitud del ministro Deheza

BUENOS AIRES, 25 (Télam). — El ministro de Justicia de la Nación, José Deheza, ante la denuncia presentada a la Corte Suprema de Justicia por un abogado, para que se investigue sobre su persona por presuntos delitos, se dirigió al alto tribunal para que remita esa denuncia al juez competente.

Deheza presentó, además, en la corte, su expresa renuncia de las prerrogativas procesales que pueden corresponderle como integrante del gabinete nacional.

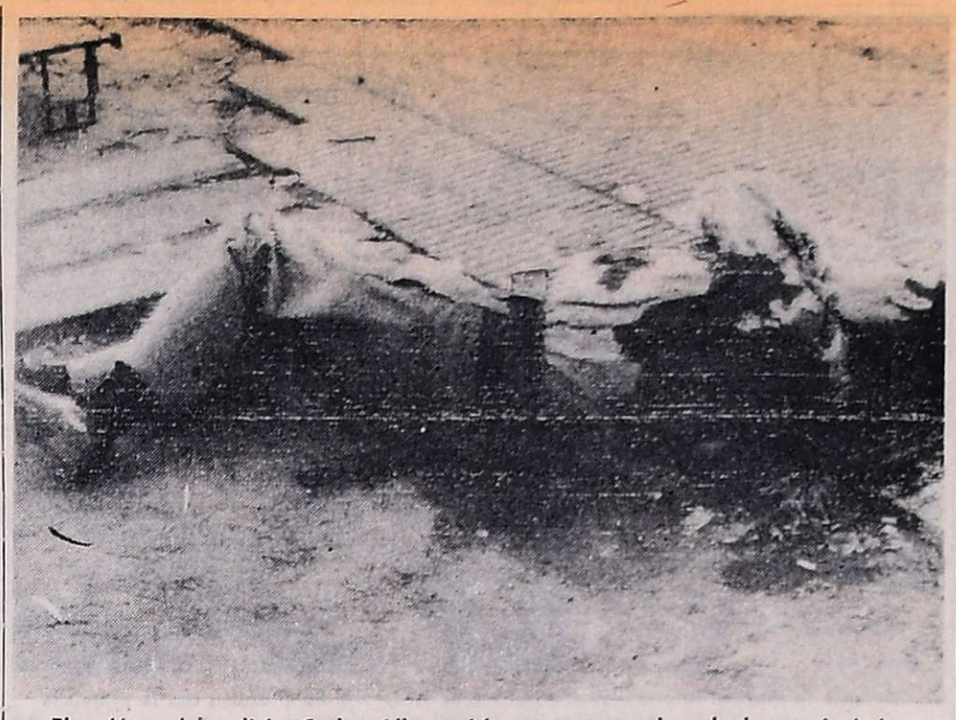

El cadáver del policía, Carlos Alberto López, yace en el suelo luego de haber sido ametrallado por un grupo extremista en San Fernando, provincia de Buenos Aires. (Radiofoto de NA).

Asesinaron a un coronel

(Viene de la Pág. 1ª)

Capital Federal, respectivamente.

En esas circunstancias llegó al lugar un Ford Falcon, de color amarillo, con tres individuos en su interior, quienes detuvieron la marcha del vehículo y, tras descender a la vereda, atacaron con armas de fuego a los desprevenidos agentes que cayeron heridos por los impactos.

Una vez cometido el atentado, los desconocidos sustrajeron a los policías —uno de los cuales se encontraba vestido con ropas civiles— las armas reglamentarias y les hicieron nuevos disparos de gracia en la nuca, antes de volver rápidamente al automóvil y huir, con rumbo desconocido.

Según transeúntes que fueron testigos del hecho, uno de los atacantes habría sido una mujer, la que se habría encargado, además, de efectuar los disparos finales.

El lugar del atentado se encuentra en pleno centro de San Fernando y en las cercanías se halla la sede de los bomberos voluntarios de esa ciudad, por lo que integrantes de ese cuerpo actuaron rápidamente y condujeron a los agentes con gran premura al hospital de la localidad, donde se comprobó que habían dejado de existir.

Comunicado oficial del comando general

BUENOS AIRES, 25. (NA). — El Comando General del Ejército dio a conocer esta tarde, alrededor de las 19, la información oficial sobre el asesinato del coronel Dalla Fontana, mediante un comunicado en el que se expresa:

"El Comando General del Ejército informa que en el día de ayer, 24 de febrero de 1976, siendo aproximadamente las 20.30 en la localidad de La Falda, provincia de Córdoba, delincuentes subversivos desde un automóvil que se ubicó a la par del vehículo en el que viajaba el coronel de Intendencia don José Esteban Dalla Fontana, dispararon ráfagas que le causaron la muerte".

"En la mañana de hoy los restos del coronel Dalla Fontana fueron trasladados a la ciudad de Santa Fe, donde son velados y recibirán sepultura en el cementerio municipal de dicha ciudad, mañana 26 de febrero".

En Goya hubo ayer serios desórdenes

La policía impidió reasumir su cargo al intendente. Choques con manifestantes

GOYA, Corrientes, 25. (NA). — Efectivos policiales dispersaron hoy, mediante el uso de gases lacrimógenos, a un numeroso grupo de manifestantes que en las adyacencias de la municipalidad local reclamaban la confirmación en el cargo del intendente Enrique Vassel. Esta intervención policial es la segunda en 24 horas, ya que en la noche de ayer, cuando Vassel, que se encontraba en uso de licencia por enfermedad, intentó reasumir el cargo, el local municipal fue desalojado por "orden superior", según se informó oficialmente.

Los empleados municipales de esta ciudad, la segunda en importancia de la provincia, ubicada a 250 kilómetros al sur de la capital, decretaron de inmediato un paro por 24 horas a partir del mediodía, el que se cumplió en forma total.

Tras la dispersión de los manifestantes, el intendente Vassel se dirigió a la jefatura local de policía donde se le informó, al igual que anoche, que se actuaba por orden del jefe de la policía provincial.

Vassel, a quien los círculos oficialistas adjudican estar apoyado por el obispo local, monseñor Alberto Devoto y un grupo de religiosos que estarían adscriptos al movimiento tercermundista, fue elegido para el cargo en las elecciones del 11 de setiembre de 1973, integrando la lista del Frejuli. No obstante, se encuentra enrolado en una línea del justicialismo opuesta a la del gobernador provincial, Julio Romero.

Al acogerse a una licencia por enfermedad el 11 de enero pasado, se hizo cargo de la administración comunal y la presidencia del Concejo Deliberante, el concejal Angel Padovani, quien de inmediato formuló graves cargos en el manejo de fondos municipales contra Vassel.

Sin embargo, Padovani fue luego separado de su cargo por el Concejo Deliberante, cuando no pudo suministrar al cuerpo las pruebas de sus acusaciones, pese a que el Ministerio de Bienestar Social de la Provincia dispuso llevar a cabo una exhaustiva investigación sobre el manejo de fondos en la municipalidad de Goya.

Fijan índice para valores ajustables

BUENOS AIRES, 25 (NA). — El Banco Central dio a conocer esta tarde el índice de corrección de los valores nacionales ajustables de acuerdo con el crecimiento operado en los precios mayoristas nacionales no agropecuarios durante el mes de enero pasado.

La corrección comprende a las series primera y segunda y a la de diez años de 1975-85.

Los valores establecidos hasta el 31 de enero, son los siguientes: 952,87 por ciento para la primera serie; 570,18 por ciento para la segunda y 184,54 por ciento para la última de ellas.

Mercado cambiario

BUENOS AIRES, 25 (Télam). — Las cotizaciones de las divisas en los mercados de cambios, fueron las siguientes:

Monedas	Financiero Comprador	Financiero Vendedor	Comercio Exterior Comprador	Comercio Exterior Vendedor
Inglaterra	150,42	151,12	180,50	181,35
Estados Unidos	74,30	74,50	89,16	89,40
Francia	1.656,15	1.668,05	1.987,38	2.001,67
Italia	9,53	9,63	11,43	11,55
España "A"	111,82	115,85	134,19	139,02
España "B"	107,96	111,97	129,55	134,37
Alemania	2.905,13	2.920,40	3.486,16	3.504,48
Finlandia	1.933,29	1.955,62	2.319,94	2.346,75
Holanda	2.783,28	2.798,22	3.339,93	3.357,86
Bélgica financiero	184,12	185,88	220,94	223,05
Belgica convertible	189,91	191,17	227,89	229,40
Suiza	2.905,13	2.920,40	3.486,16	3.504,48
Japón	24,58	24,72	29,49	29,66
Canadá	75,10	75,38	90,12	90,45
Portugal	265,99	274,16	319,19	328,99
Dinamarca	1.205,15	1.205,84	1.446,18	1.459,00
Noruega	1.343,34	1.354,41	1.612,01	1.625,29
Suecia	1.695,53	1.707,54	2.034,63	2.049,05
Austria	403,45	411,98	484,14	494,38

Divisas	Financiero Especial Comprador	Financiero Especial Vendedor	Mercado Libre Comprador	Mercado Libre Vendedor
Inglaterra	213,99	214,94	485,88	496,98
Estados Unidos	105,70	105,96	240,00	245,00
Italia	13,55	13,69	30,77	31,65
España "A"	159,08	164,77	361,20	380,97
España "B"	153,58	159,26	349,72	368,23
Alemania	4.132,87	4.153,63	9.384,00	9.604,00
Finlandia	2.750,31	2.781,45	6.244,80	6.431,25
Holanda	3.959,52	3.979,86	8.990,40	9.202,20
Bélgica financiero	261,92	264,37	594,72	611,27
Bélgica convertible	270,17	271,89	613,44	628,67
Suiza	4.132,87	4.153,63	9.384,00	9.604,00
Japón	34,97	35,16	79,39	81,29
Canadá	106,84	107,21	242,59	247,89
Portugal	378,41	389,93	859,20	901,60
Dinamarca	1.714,45	1.729,27	3.892,80	3.998,40
Noruega	1.911,06	1.926,35	4.339,40	4.454,10
Suecia	2.412,07	2.428,60	5.476,80	5.615,40
Austria	573,95	585,96	1.303,20	1.354,85
Francia	2.356,05	2.372,44	5.349,60	5.485,55

Las cotizaciones de Inglaterra, Estados Unidos y Canadá están dadas por unidad, las restantes cada 100 unidades.

EL EXITO AL ALCANCE DE SU MANO

estudie SECRETARIA EJECUTIVA

pasaporte a un porvenir jerarquizado

SECRETARIA EJECUTIVA SUPERIOR BILINGÜE

BOLSA DE TRABAJO PARA EGRESADAS ● GABINETE PSICOPEDAGOGICO

METODOS EXCLUSIVOS ● PROFESORES ESPECIALIZADOS ● LIBROS PROPIOS SIN CARGO

DACTILOGRAFIA EN 5 MESES con 'AUDIODAC' Aprendizaje moderno y veloz

INGLES COMERCIAL En 4 años con certificado de estudios

ISSE Instituto Superior de Secretariado Ejecutivo

SAN LUIS 386 - TEL. 254300 - MZA.

Bgas. y Vdos. DONATI HNOS. S.A.A.I. y C.

Comunica a sus distinguidos proveedores y público en general que comenzará a moler uvas compradas y de terceros a partir del día tres del próximo mes. Informes en calle San Juan Nº 1655, Mendoza.

24|2|C|344|26|2

ASAMBLEA

DE LA ASOCIACION DE HOTELES, BARES, CONFITERIAS Y AFINES DE MENDOZA

A realizarse hoy jueves a las 17 horas, en el local social, calle Espejo 235.

LISTA CELESTE

Solicita la concurrencia de los señores Socios y los invita a votar por la misma, integrada por legítimos representantes del Gremio:

Vocales Titulares:

José Martínez Sbriglio	Emp. de Banq. "Martínez"
Jorge J. Iriart	Hotel Cervantes
Luis Rodríguez	Rest. "Bua Tuc"
Florencio Villarroya	Conf. "La Chiquita"
Vicente Aveni	Pizzería "Barraquero"
Dante Sisti	Emp. de Banq. "Imperio"
Augusto Barros	Conf. "Tivoli"
Ferruccio Soppelsa	Heladería "Soppelsa"
Oscar Monge	Pizzería "Amigorena 85"

Vocales Suplentes:

Amado Zogbi	Hotel "Windsor"
Roberto Schew	Cerv. "Fritz y Franz"
José González	Rest. "Tristán Barraza"
Ricardo Robelín	Hotel "Ideal"
Freddi Villadra	Hotel "Viña del Mar"
Ricardo A. Benito	Hotel "Balbi"
José Alfredo Del Olmo	Pizzería "Capri"
Manuel Oscar Pérez	Restaurante "Sancho"
Irik Brink Jensen	Conf. "La Danesa"
Gilberto Cornejo	Hotel "Americano"

Síndico Titular:

Francesco Barbera	Rest. "Vecchia Roma"

Síndico Suplente:

Laureano Moro N.	Hotel "Lucense"

LISTA CELESTE

26|2|C|47|26|2

MUNICIPALIDAD DEL PUEBLO DE GODOY CRUZ

Sr. Contribuyente

PAGUE CON EL 15% DE DESCUENTO

Las Tasas por Servicios Municipales del corriente año, sujetas a reajuste.

HORARIO DE ATENCION AL PUBLICO: DE 7.30 A 12.30 Hs. Y DE 17 A 20 Hs.

Pague en Término y Benefíciese

26|2|F|46992|26|2

Raúl Lastiri y su esposa, Norma López Rega, caminan por la zona balnearia de Carrasco, en Montevideo. (Radiofoto de NA).

Lastiri y su esposa están en Montevideo

MONTEVIDEO, 25. (UPI). — Raúl Lastiri, ex presidente provisional de la Argentina y yerno del ex ministro de Bienestar Social, José López Rega, fue localizado finalmente por los periodistas en el hotel Carrasco, pero se negó a hacer declaraciones.

Lastiri se halla desde hace una semana en dicho hotel, que en compañía de su esposa Norma López Rega, según dijeron miembros del personal del establecimiento situado a 20 kilómetros al noreste del centro de Montevideo. Está rodeado de estrictas medidas de seguridad y es casi imposible acercarse a él.

Un periodista local que logró hoy, pese a los numerosos guardaespaldas aproximarse lo bastante para cambiar unas palabras con él, recibió una rotunda negativa a su pedido de alguna declaración.

Le preguntó si formularía declaraciones a la prensa, y Lastiri respondió lacónicamente, que "no es momento oportuno".

El periodista creyó prudente no insistir, ante el apremio de las personas que rodeaban al legislador.

Se ignora cuánto tiempo permanecerá Lastiri en Carrasco, o si ahora que se conoce su paradero optará por cambiar de alojamiento a fin de no ser molestado, desconociéndose igualmente cuándo dará por finalizado su descanso regresando a la Argentina.

Tampoco se sabe aquí cuál es el paradero de López Rega, quien, según se dice, se halla internado en una clínica europea.

Revisión

(Viene de la Pág. 1ª)

gente de la construcción sobre el manejo de la estrategia sindical efectuado por éste durante su ausencia y que llevó a una situación de enfrentamiento casi total del gremialismo con la jefa del Estado.

Asimismo, Miguel habría solicitado un informe sobre los motivos que llevaron a la mesa nacional de las 62 Organizaciones, presidida por Papagno a rechazar el documento, que por orden de Miguel, debía ser publicado en los diarios metropolitanos el pasado lunes 16 expresando el apoyo del movimiento obrero a la jefa del Estado.

Los mismos trascendidos señalaban que en su reunión con Miguel, Papagno fundamentó la tónica impresa al accionar del gremialismo en la grave crisis desencadenada por el ejecutivo al suspender las sesiones extraordinarias del Congreso y a los magros resultados arrojados por la entrevista que los máximos dirigentes justicialistas mantuvieron con la presidente de la Nación el lunes último.

Miguel se habría mostrado disgustado por el giro que tomaron los acontecimientos y habría resuelto abrir una última instancia de negociación con el Poder Ejecutivo solicitando una audiencia a la presidente de la Nación, a realizarse mañana a la mañana en la Casa de Gobierno.

De todas maneras, indicaban esta noche los voceros gremiales, Miguel a su regreso se ha encontrado con una serie de hechos consumados e irreversibles como la ofensiva desatada contra el consejo justicialista, así como la dura postura que el gremialismo presentó a la jefa del Estado en la reunión que con ella mantuvo la cumbre justicialista.

También se destacó que en las decisiones gremiales participaron dos de los hombres de la máxima conducción del gremio metalúrgico, Luis Guerrero y Lisandro Zapata, que junto con el resto de los dirigentes avalaron todo lo actuado por la mesa nacional de las 62 Organizaciones en los últimos días.

Sin embargo, la posición de Lorenzo Miguel provocó la suspensión de todas las reuniones justicialistas previstas para hoy, incluso la del consejo directivo de la CGT, a cuya sede sólo concurrieron algunos dirigentes de segunda línea, como Enrique Mico, Amadeo Nolasco Genta, Héctor Chacón y Rafael Valle, que se retiraron sin hacer declaraciones.

Para mañana está prevista una reunión del secretariado de las 62 Organizaciones a las 18 horas en la que participarán Lorenzo Miguel, Rogelio Papagno, Oscar Smith, Manuel Pedreyra y Felipe Mascali, en la sede de la UOCRA, donde posteriormente se agregarán los miembros de la mesa nacional del organismo y, presumiblemente, los legisladores de extracción sindical.

FOTOS CARNET

FOTO ALADINO

EN SU NUEVO LOCAL

San Juan 1392 - Tel. 218285

Vamós a decirle la verdad.

No se trata de que usted arribe al avión sobre la trompa del animalito.

No. La gentileza consiste en otra cosa.

Que de todos modos está representada por el elefante.

Se trata de palpitar Sudáfrica desde el vamos. Simplemente porque nadie conoce mejor Sudáfrica que los sudafricanos.

Es así como South African Airways puede aconsejarle mejor que nadie lo nuevo, lo excitante, lo fascinador.

La dirección es Santa Fe 790.

Donde lo esperan los sudafricanos. Y el elefante.

SAA

SOUTH AFRICAN AIRWAYS

Donde nadie se siente un extraño.

Santa Fe 790 - Tel. 31-8184/5/6

31-8199 - Buenos Aires

Gentileza de South African Airways.

LOS ANDES

Fundado el 20 de Octubre de 1882 por el Dr. Adolfo Calle

Directoras:

Carmen Usandivaras de Calle
Elcira Videla de Schiappa de Azevedo

MENDOZA, JUEVES 26 DE FEBRERO DE 1976.

Sin definiciones en vitivinicultura

Pareciera un lugar común insistir en que la divisa fuerte de Mendoza es su producción vitivinícola y que en la medida en que ésta alcance valores compensatorios en la comercialización, se asegurará el desenvolvimiento normal de sus actividades socio-económicas y aun su propia subsistencia. Por el contrario, cuando la producción básica de la provincia se ha descapitalizado como consecuencia del marginamiento practicado por la gran burocracia metropolitana en perjuicio de las economías regionales a nivel de precios, por la especulación de los grandes intereses intermediarios y la falta de decisión de los gobiernos locales, millares y millares de productores pequeños y medianos han debido soportar duras pruebas y se ha restado a las provincias productoras necesarias recursos para impulsar su desarrollo.

Este es un drama que debe afrontar la vitivinicultura todos los años. En la actual coyuntura esa situación se ha agravado notablemente por dos causas suficientemente conocidas: primero, por la inflación descontrolada que descapitaliza día a día al productor al incrementar los costos de explotación en una medida mucho mayor que la que se opera en la actualización de los precios de comercialización, y segundo, por el desfasaje provocado entre los términos de la oferta y la demanda por la presencia de volúmenes excedentes que no tienen mercado cierto ni a nivel interno ni en los mercados internacionales, donde la demanda está sumamente limitada.

Frente a esta situación coyuntural que el productor no ha buscado, ya que responde a un irracional crecimiento masivo del hectaraje vitícola sin orientación enológica alguna, que a partir de 1971 produjo una explosión vitícola agresiva y desordenada sin precedentes, corresponde encuadrar el proceso actual para determinar los cursos de acción a seguir en defensa de una actividad de la que depende la vida misma de las provincias productoras.

No se trata ahora de analizar por qué en el espectro vitivinícola subsiste en la medida del 60 por ciento prácticamente el viñatero sin bodega. Un ligero examen de la cuestión nos llevaría a responsabilizar de ello, fundamentalmente, a quienes manejaron en la política de crédito y promoción y a las condiciones de pago que impusieron los grandes intereses en la compra de uva y vinos de los pequeños y medianos productores, a largos plazos y sin interés. Así fue como tradicionalmente se enriquecieron algunos y se empobrecieron muchos. Pese a todo lo que se ha avanzado permanece intacta una estructura deformada y perniciosa: la existencia de millares de viñateros sin bodega ni boca de expendio y la sobreoferta de una materia prima de escaso valor enológico con la cual ha sido imposible hasta ahora practicar una política de diversificación. Tampoco de exportación. La Argentina ocupa el 5º lugar entre los países productores de vino, pero su participación en las exportaciones mundiales de productos vitivinícolas es insignificante, aun cuando en los últimos años ha mejorado. Tampoco la diversificación de los usos de la uva ofrece posibilidades de estabilidad y expansión cuali-cuantitativa. Sin una infraestructura racional que a partir de un ordenamiento vitícola asegure la tipificación zonal y varietal y el almacenamiento de volúmenes de calidad sostenida, la standarización masiva de los vinos no hace más que agravar la distorsión por sobreoferta.

En este marco referencial signado por una serie de medidas regulatorias impuestas por las circunstancias, se mueven los productores vitivinícolas. La necesidad de defender el fruto del trabajo de todo un año ha orientado el esfuerzo hacia la elaboración por cuenta de terceros. 1975 marcó un paso decisivo en ese sentido, con el apoyo de la bodega estatal Giol que fue utilizada al máximo en sus funciones de regulación del mercado. Quienes vendieron su uva simplemente resultaron sensiblemente perjudicados por el arrollador avance de la inflación. Quienes elaboraron tuvieron y tienen un margen de defensa que tampoco ha sido muy efectiva, puesto que la política de precios ha practicado un trato discriminatorio e injusto con el vino, sometiéndolo prácticamente a una situación de congelamiento.

Se anuncia ahora una cosecha superior a los 34 millones de qq. que pueden arrojar una elaboración de 26 millones de Hl., a los que habrá que sumar unos 16 millones de existencia al 1º de mayo de 1976.

El caso de Mendoza, con una producción superior —según pronósticos oficiales— a los 23 millones de qq. tiene que resolver la canalización de esa riqueza económica y socialmente, teniendo presente la existencia en todo el país de excedentes que superarán los 18 millones de Hl. Estamos a días de la cosecha y pese a los anuncios formulados hasta ahora por las autoridades gubernamentales, incluyendo el relativo al gran operativo de Giol, los productores no saben aún si se actualizará el precio del vino de traslado en comercialización y si hay estudios respecto de los costos aproximados que tendrá la producción de 1976 para determinar los precios de la uva y el vino, especialmente las uvas tintas. Hay incertidumbre en vastos sectores de la producción que ven aproximarse la cosecha sin que hasta el momento se sepa qué va a pagar Giol por las uvas de cepajes finos para orientar el mercado. También se impone una orientación de tipo técnica para los tenedores de uvas que ya podrían levantarse, antes que las ataque la botrytis. Se desconoce, por otra parte, en qué condiciones se desenvolverá la comercialización de la producción 76 para preservarla del deterioro inflacionario en las operaciones que no sean al contado. No se conocen disposiciones concretas sobre el destino que se darán a los excedentes y solo se sabe, desafortunadamente, que los planes de diversificación de los usos de la uva no significarán solución alguna por carecerse de infraestructura y financiamiento. Los productores quieren y necesitan saber cuál será en definitiva el precio del tacho de uva cosechado y finalmente, y acaso esto sea lo más grave, hasta el momento no se conocen definiciones de la conducción económica sobre el monto con que se atenderá la financiación de la cosecha, acarreo y elaboración, particularmente en el caso de Giol, que ha asumido responsabilidades que parecen estar más allá de su capacidad física. Tampoco se sabe si esos créditos serán de tipo promocional como los otorgados a otros sectores de la producción en el norte, con el azúcar, el tabaco y los citrus.

Ciertamente estamos frente a un panorama no muy claro que reclama definiciones urgentes, en términos de días o acaso de horas. Y alguien tiene que darlas antes que sea tarde porque los efectos sicológicos de estas situaciones, además de los económicos y sociales que pueden sobrevenir, serán de proyecciones insospechadas.

Durante la reunión informativa realizada ayer en la sala de situación con la presencia del interventor federal y funcionarios.

Tareas de investigación del Centro de Aguas Subterráneas

En la sala de situación de la Casa de Gobierno, se realizó ayer en horas de la mañana, una reunión con integrantes del Centro Regional de Aguas Subterráneas (CRAS), a la que asistió el interventor federal, general (RE) Pedro León Lucero. También participaron el ministro de Obras y Servicios Públicos, ingeniero Siegfried G. Laxow; subsecretarios de Obras Públicas y de Servicios Públicos, ingeniero Ramiro Bresca y contador Carlos Abihaggle, respectivamente; director general del CRAS, doctor Alfredo Bridge; director de Coordinación Institucional, doctor Juan B. Collado; director de Asistente de Investigación y Evaluación, doctor Jorge A. Pazos y otros funcionarios del CRAS.

La sesión de trabajo se concretó a instancias de la Subsecretaría de Obras Públicas, con el propósito de interiorizar a las autoridades de la Intervención Federal, a través de una exposición realizada por los integrantes del centro, de la marcha de las investigaciones que en materia de aguas subterráneas se realizan en las zonas norte, centro y sur de la provincia.

En primer término, el director general del CRAS expuso sobre las funciones que desempeña la institución a su cargo, como son el estudio de los recursos hídricos de las aguas subterráneas a fin de desarrollar una metodología concreta de trabajo, lo que ha permitido —dijo— plasmar resultados positivos. Indicó que sus informes y estudios en permanente actualización, son un aporte de información básica.

Expresó más adelante: "El CRAS ha otorgado a Mendoza información que ha permitido la ejecución de obras concretas, como por ejemplo la Ley de Aguas Subterráneas. Además son funciones de este organismo, el conocimiento del volumen, calidad y profundidad de los recursos hídricos subterráneos en obras de desarrollo de agua potable, en núcleos habitacionales y en cualquier otro tipo de obra en desarrollo".

También se refirió en otra parte de su exposición —para lo cual hizo uso de numerosos gráficos— al estudio de cuencas de ríos internacionales, como la del Plata y la toma permanente de datos para la elaboración de modelos hídricos, elemento básico para planificar situaciones complejas y tomar medidas al respecto. A fin de cumplimentar satisfactoriamente estas funciones, explicó el diretor del CRAS, se realiza el adiestramiento del personal y se desarrollan nuevas tecnologías. A título explicativo, el doctor Bridge informó a las autoridades que a través de los avances logrados por el CRAS en las nuevas tecnologías, habían conseguido dos modelos de equipos compuestos exclusivamente con material nacional, sin necesidad de importar algunas de sus piezas. Finalizó su exposición, dejando sentada la trascendencia internacional del centro, al ser utilizado éste por el Programa de Desarrollo de las Naciones Unidas como base de entrenamiento en abril o mayo, se realice en Argentina un congreso latinoamericano organizado por la OEA, destinado a profesionales de posgrado.

Posteriormente, el ingeniero agrónomo Alberto Ortiz Maldonado, del Departamento de Hidrología del CRAS, se refirió al área norte de la provincia. Señaló que para el estudio de agua subterráneas se dividía a la provincia en tres áreas: norte, que abarca el río Mendoza y Tunuyán Inferior; centro, que comprende la zona de los ríos Diamante y Atuel. Se refirió después a las distintas zonas, los aportes acuíferos, determinación de límites y características materiales del acuífero, etc.

El ingeniero Ortiz dejó sentado que, contrariamente a lo que se cree, el origen del agua subterránea está en la infiltración de aguas de los ríos. Habló después sobre otros aspectos del tema, interviniendo más adelante en las exposiciones el doctor Alfonso Alonso Antón, del Departamento de Hidrología, y el doctor Hugo Loustaunau.

Las autoridades se mostraron satisfechas de los resultados de la reunión, así como de los estudios que se llevan a cabo en beneficio de la economía provincial por parte del CRAS.

Habría renunciado el ministro de Educación de la Provincia

En la Casa de Gobierno trascendió anoche que habría sido aceptada la renuncia presentada por el licenciado Rodolfo Mendoza, al cargo de ministro de Cultura y Educación de la Provincia. La dimisión habría sido presentada el viernes pasado, pero recién habría sido considerada por el Interventor Federal, general de brigada Pedro León Lucero. El decreto de aceptación del alejamiento de Mendoza sería dado a conocer en la fecha.

Sería este el primer miembro que se separa del gabinete que formara el Interventor Federal, luego de su asunción en octubre del año pasado. El comentario escuchado en las esferas oficiales señalaba que ya era esperado el alejamiento de Mendoza. Ultimamente concurría muy espaciadamente a su despacho ministerial y sus funciones eran interrumpidas por frecuentes viajes a la Capital Federal sobre los cuales no se dio ninguna información oficial. Estos viajes habrían obedecido a presuntos ofrecimientos para ocupar algún cargo importante en el gobierno nacional.

También extrañó en el ámbito docente que el ministro renunciante no haya ofrecido información al sector sobre los incrementos salariales anticipados por el Ministro de Hacienda. Como se sabe, la aplicación de aumentos en la docencia tiene características especiales, por las modificaciones que se operan en el índice y en puntos.

Universidades

Nacional de Cuyo

Facultad de Ciencias Agrarias.— El departamento Docentes y Alumnos comunicó que a partir del 8 la atención al público se hará de lunes a viernes, de 8.30 a 10.30 y de 15 a 17.

Por su parte, la cátedra de Viticultura informó a los alumnos de 4º año que asisten al curso de verano, que ha sido suspendido el viaje a San Rafael del 27.

Antropología Escolar

Educación Diferenciada.— A los profesores integrantes de esta área se ha citado para mañana, a las 19, para tratar el programa del primer cuatrimestre.

Juan Agustín Maza

Escuela de Nutrición.— Los profesores que no han recibido los horarios de exámenes para el turno de marzo, deben retirarlos de la secretaría de la escuela.

Del Aconcagua

Facultad de Ciencias Sociales y Administrativas.— Hasta el 27 se recibirán las inscripciones para la prueba final de capacidad profesional que se tomará en la segunda semana de abril.

Gremiales

Sindicato de Trabajadores Industria de la Alimentación de General San Martín. — La delegación regional del Ministerio de Trabajo informó que los afiliados del gremio han sido convocados a una asamblea general extraordinaria hoy a las 10 en Remedios Escalada 565, General San Martín. Se tratarán la reforma de estatutos y la revocación o confirmación de mandato de la actual comisión directiva.

Actividad política

Partido Demócrata

GODOY CRUZ. — La mesa directiva del Centro Departamental del Partido Demócrata de Godoy Cruz ha convocado a los dirigentes de distritos, centros femenino y de la juventud y afiliados del departamento a la reunión ordinaria que se realizará hoy a las 21.30 con el objeto de analizar la situación interna del partido. El encuentro tendrá lugar en Rivadavia 181, Godoy Cruz.

Partido Justicialista

Frente de Unidad Justicialista. — Esta agrupación dio a conocer el siguiente comunicado: "Ante los acontecimientos que son del dominio público y que afectan el orden institucional nacional y orgánico del Movimiento Nacional Justicialista, el Frente de Unidad Justicialista, corriente partidaria que concurrirá a las próximas elecciones internas en la provincia de Mendoza, declara a través de sus cuatro ramas el más absoluto respeto y apoyo a la señora Presidente de la República Argentina y a su gestión de gobierno y la más amplia solidaridad y acatamiento en las decisiones que la compañera María Estela Martínez de Perón realiza en su carácter de jefa del Movimiento Nacional Justicialista, por ser la heredera del acervo doctrinario que el teniente general Juan Domingo Peron legara a la Patria".

Fue levantado el paro de los choferes de colectivos

El Sindicato del Personal de Micros y Omnibus dispuso levantar el paro por 48 horas que había resuelto en reclamo de un aumento salarial de pesos 6.000. Así lo anunció a este diario anoche a las 21.30, el secretario de prensa de la entidad gremial, señor Leonardo Silva.

El mismo gremialista añadió que la medida fue adoptada como consecuencia del acta firmada en la delegación del Ministerio de Trabajo entre los representantes de AUTAM y los de la entidad sindical, por la cual, dijo, el sector patronal acepta el pago del aumento reclamado.

La jornada de ayer

Una prolongada reunión se efectuó ayer, por la mañana y la tarde, en el Ministerio de Obras y Servicios Públicos, para tratar la situación del Sindicato del Personal de Micros y Omnibus, que solicitaron —como se sabe— un incremento salarial de $ 600.000 moneda nacional.

En la mañana, permanecieron en una extensa sesión de trabajo y análisis de la situación originada, funcionarios del ministerio, del sindicato de choferes y de la CGT Regional. El tema fue debatido ampliamente, prosiguiéndose en horas de la tarde con la consideración del mismo aspecto.

Mientras tanto, permanecía en antesalas la comisión directiva de la Asociación Unida del Transporte Automotor Mendoza —AUTAM— encabezada por su titular, señor Antonio Cejudo.

Durante un breve diálogo que sostuvimos con él, nos informó que los precios de los distintos elementos que intervienen en el mantenimiento del parque automotor, se estaban incrementando semana a semana. Por ejemplo, dijo, un chasis pelado para micro cuesta actualmente 225 millones de pesos viejos, a lo que hay que agregar el carrozado que asciende a 169 millones. Mostró facturas elaboradas por las casas especializadas en el ramo. De esa manera, añadió, una unidad en condiciones de prestar servicio llega a costar 394 millones de pesos.

Y agregó: en los últimos 30 días, los chasis han aumentado un 25 %; carrocería el 70 por ciento y cubiertas el 60 %. Indicó que en el orden nacional, de producirse el aumento de los combustibles, se reconoce un 6 % sobre incidencia en la tarifa.

Con relación al tema de los aumentos salariales peticionados por el personal de choferes, manifestó que ellos no tienen inconvenientes en abonarlos, pero que ello significará un 29 % en el aumento de las tarifas que debera pagar el usuario.

Afirmó finalmente, que se estaba a la espera de las soluciones que concretaran los funcionarios provinciales para evitar el paro de 48 horas anunciado por el Sindicato de Micros y Omnibus.

De concretarse el cese de actividades —dijo Cejudo— los micros saldrán a la calle a prestar servicio manejados por sus dueños y familiares, pero en número reducido, ya que la policía no puede suministrar más que 115 agentes para que viajen en los coches en calidad de custodia.

Luego aludió a los últimos atentados registrados en unidades de las distintas líneas, cuyas denuncias se efectuaron en la policía. Ellos por su parte están evaluando los perjuicios ocasionados para darlos a conocer a la opinión pública.

El acuerdo

Por la tarde, luego de que el ministro de Obras y Servicios Públicos, dirigiera a dirigentes gremiales una exhortación en el sentido de la conveniencia de levantar los paros anunciados, se desarrolló a partir de las una nueva y extensa reunión de trabajo que culminó minutos antes de las 22, con la redacción de un acta de acuerdo. Participaron en esta reunión el subsecretario de Servicios Públicos, asesores del Ministerio, directivos de AUTAM y de la CGT y miembros del Sindicato del Personal de Micros y Omnibus.

Luego de tres horas de conversaciones, las partes llegaron por fin a un acuerdo. No obstante no pudo ser protocolizado por resolución o decreto oficial de gobierno, por lo avanzado de la hora. De los resultados del arreglo tomó conocimiento el interventor alrededor de las 20.30, tras lo cual los dirigentes gremiales se dirigieron a la delegación Regional del Ministerio de Trabajo a comunicar su decisión de dejar sin efecto las medidas de fuerza.

Al acceder el gobierno a autorizar un reajuste en las tarifas del transporte público de pasajeros —el precio del boleto mínimo sería llevado a $ 10— AUTAM, por su parte reconoció el requerimiento salarial solicitado por los choferes —un aumento de $ 6.000— y comunicuentemente el gremio determinó levantar el paro de 48 horas.

Enviaron a Buenos Aires proyecto para elevar sueldos de funcionarios

Además prevé bonificaciones por mayor dedicación

La Intervención Federal en Mendoza envió al Ministerio del Interior un decreto-ley para su homologación, donde se fijan las nuevas remuneraciones para gobernador, vicegobernador, ministro, secretario general, secretario de Planeamiento y Coordinación, subsecretarios y subsecretario de Planeamiento, así como las bonificaciones por mayor dedicación a directores o jefes titulares de reparticiones, subdirectores, jefes de división, etc. Los incrementos tendrán vigencia retroactiva a partir del 1º de enero pasado.

En la nota que acompaña al decreto ley, dirigida al doctor Roberto Ares, ministro del Interior, se expresa que "en la administración provincial existe la equiparación permanente de los miembros del Poder Legislativo con los ministros de la Suprema Corte de Justicia. A su vez, éstos están equiparados, en una determinada relación, con sus similares de la Corte Suprema de la Nación. En cambio —dice— las autoridades superiores del Poder Ejecutivo tienen una remuneración fija, que se establece anualmente en el presupuesto provincial". Tras referirse a los altibajos que originan los aumentos de retribuciones a ministros de la Corte Suprema y la relación que debe existir entre los tres poderes del Estado, afirma en otro orden de cosas, que la "equiparación decidida para la policía de la Provincia respecto de la Policía Federal, está a su vez en relación con los jueces de la Corte Suprema de Justicia de la Nación. Estimo —dice la nota— que es indispensable resolver este problema mediante un sistema que tenga carácter permanente, como el propuesto en el proyecto de decreto-ley adjunto que implica una interrelación en los cargos superiores de los tres poderes del Estado y, a su vez, una relación porcentual para aquellos del Poder Ejecutivo. Simultáneamente —agrega— se prevé un mecanismo que permite adecuar las remuneraciones del personal directivo, en los casos que exista una dedicación especial a la función pública, como una forma de evitar una diferencia notable entre estos funcionarios y aquel que les sigue en orden jerárquico comprendido en el sistema propuesto".

Parte resolutiva

Expresa el decreto-ley enviado al Ministerio del Interior: Art. 1) Fíjase el siguiente sistema para determinar las retribuciones de los cargos que se indican: a) gobernador, sueldo: igual suma de la que por todo concepto corresponde al cargo de ministro de la Corte Suprema de Justicia de la Nación. Gastos de representación: el 50% de la suma que resulte por aplicación del punto anterior.

Vicegobernador, ministro, secretario general, secretario y subsecretario de planeamiento, subsecretario de ministerio: se aplicará el porcentaje que en cada caso se indica de las sumas que en concepto de sueldo y gastos de representación corresponda al cargo de gobernador. Vicegobernador, el 90%; ministro, el 85%; secretario general, el 75% e igual porcentaje para el secretario de Planeamiento y Coordinación; subsecretario del ministerio, 60 % y subsecretario de Planeamiento, igual porcentaje".

"Art. 2º) Modifícase el art. 7) de la ley 3848 en la siguiente forma: agrégase al inciso a) el siguiente párrafo: "Esta bonificación podrá llegar hasta el 100% para directores o jefes titulares de reparticiones y subdirectores, como así también para jefes de departamento, división o sección de la unidad organizativa "gobernación" (es decir, no incluye a los ministerios). En cuanto "a los directores o jefes titulares de reparticiones y subdirectores que se incorporen a este régimen no serán computados dentro de los límites porcentuales aludidos".

Queda autorizado el Poder Ejecutivo para aumentar las respectivas partidas del presupuesto de la provincia en la medida que demande la aplicación del presente decreto-ley.

Montos propuestos

Gobernador, sueldo $ 70.000,00 más gastos de representación $ 35.000,00, total: $ 105.000,00. Vicegobernador, $ 63.000,00 y $ 31.500,00, total: $ 94.500,00. Ministro, $ 59.000,00 y 29.750,00 pesos, total: $ 89.250,00. Secretario General de la Gobernación, $ 52.500,00 y $ 26.250,00, total: $ 78.750,00. Secretario de Planeamiento y Coordinación, $ 52.500,00 y $ 26.250,00, total: $ 78.750,00. Subsecretario de Ministerio, $ 42.000,00 y pesos 21.000,00, total: $ 63.000,00 y Subsecretario de Planeamiento y Coordinación, $ 42.000,00 y $ 21.000,00, total: $ 63.000,00.

Los considerandos

En los considerandos se expresa que en "la provincia está vigente con carácter permanente la equiparación de los miembros del Poder Legislativo con los del Poder Judicial; que a su vez, éstos están equiparados, en una determinada relación, con sus similares de la Corte Suprema de Justicia de la Nación; que al no estar incluido en ese procedimiento el Poder Ejecutivo, continumente se producen altibajos en la relación remunerativa que debe existir entre los tres poderes del Estado; que es conveniente solucionar esta situación mediante un sistema que concrete una interrelación permanente para los cargos superiores de los poderes del Estado; que, al mismo tiempo, debe preverse un mecanismo de adecuación de las remuneraciones de los funcionarios del Poder Ejecutivo de las escalas jerárquicas que siguen a las autoridades superiores y que tienen una dedicación especial a la función pública a los efectos de evitar una notable diferencia entre ambos".

Demostración

Al Dr. Roberto Lemos Quiroga. — Hoy a las 22, en el Mendoza Tenis Club, integrantes del bloque de Abogados y Procuradores Peronistas de Mendoza harán objeto de una demostración a este profesional con motivo de haber sido designado ministro de la Suprema Corte de Justicia de la Provincia.

Postergan el encuentro de El Pehuenche

SAN RAFAEL. — Fue postergado para el 14 de marzo próximo la realización del tradicional encuentro argentino-chileno que se realiza todos los años en el límite por el camino a Chile por el paso El Pehuenche.

La comisión permanente de trabajo y confraternidad argentino-chilena por el paso El Pehuenche ha recibido una comunicación procedente de Talca, Chile, en la que las autoridades del vecino país informan que por razones de organización se han visto precisadas a postergar la realización del acto que en un principio se había anunciado para el próximo domingo.

Suspende un paro personal ferroviario

Dirigentes de la Sección Mendoza de la Asociación del Personal de Dirección de Ferrocarriles Argentinos (A.D.F.A.) informaron que por resolución de la mesa directiva central ha sido suspendido el paro que por 24 horas se iba a iniciar hoy.

La institución, que nuclea 7.500 asociados en todos el país, está realizando gestiones ante el Ministerio de Trabajo para que permanezcan bajo su cobertura gremial más de 1.000 afiliados que componen los cuadros del personal jerárquico técnico de las empresas.

Explicaron que las tratativas se encuentran ahora encaminadas para la solución del problema, por lo que la dirección central resolvió levantar la medida de fuerza.

La entidad pretende que no se elimine de su órbita a los jefes de oficina, los jefes de sección y de división y los jefes de departamento segunda.

Pagarán desde mañana en la Administración

La Intervención Federal informó anoche a través del Ministerio de Hacienda que mañana se iniciará el pago de sueldos al personal de la administración pública provincial. Cobrarán mañana los empleados de hospitales, servicios asistenciales dependientes del Ministerio de Bienestar Social. Entre el miércoles y jueves de la próxima semana, luego del receso de carnaval, percibirán sus haberes el resto del plantel administrativo, el cual recibirá un aumento del 18 por ciento sobre sus remuneraciones al mes de diciembre y un adicional de $ 1.500, ambos retroactivos al 1º de enero. El primer mes, como se sabe, ingresará a la Caja de Previsión Social.

Para el personal del Poder Judicial se pagarán los aumentos que resulten de aplicar el porcentual del sueldo del ministro de la Suprema Corte de Justicia de la Nación. En cuanto a los efectivos de Seguridad también se aplicarán los aumentos dispuestos con la equiparación del 88 por ciento a las remuneraciones de la Policía Federal.

Hará asamblea la Asociación de Hoteles

Hoy, a las 17, realizará asamblea general ordinaria la Asociación de Hoteles, Bares, Confiterías y Afines de Mendoza, para considerar la memoria, balance del ejercicio y proceder a la renovación de autoridades.

La reunión tendrá lugar en la sede social de la entidad, Espejo 235, de ciudad.

El ministro de Bienestar Social hace entrega de órdenes a beneficiarios.

Elementos ortopédicos se entregaron en Bienestar

Durante un acto realizado en el Ministerio de Bienestar Social, el titular de esa cartera, señor Decio Bernardo Naranjo, hizo entrega de órdenes para retirar elementos ortopédicos a varias personas que lo habían solicitado. También estuvo presente el director de Acción Social del ministerio, señor Edgardo Santander.

Los beneficiados son los siguientes: señora Alicia Marcela Rosales, con una silla de ruedas por valor de $ 24.000; señor Juan Andrés Becerra, un audífono por $ 27.600; señor Pedro Soria, una válvula cardíaca por $ 35.000, y señora Francisca Sabina Marty de Pagano, un marcapasos, por un valor de $ 130.000. Para cubrir en parte el gasto del marcapasos, la hija de la beneficiada entregó al ministro una orden por $ 10.000 para adquirir zapatillas y otros elementos, con el fin de que sean entregados a niños que los necesiten.

Lucha coordinada contra enfermedades vegetales

Entre el Instituto Nacional de Tecnología Agropecuaria INTA y la Dirección Nacional de Fiscalización y Comercialización Agrícola DNFYCA se ha celebrado recientemente un convenio, con el propósito de poner en ejecución un programa de coordinación e intercambio de información técnica a desarrollarse en el territrio de la provincia de Mendoza.

De acuerdo con las cláusulas respectivas, los objetivos principales contemplan elaborar —cuando las circunstancias lo requieran— planes de lucha contra plagas y enfermedades de los vegetales; sugerir a las autoridades competentes las reformas que se estimen necesarias de las reglamentaciones sobre tenencia y uso de productos terapéuticos, fertilizantes y enmiendas; convocar a reuniones técnicas periódicas sobre temas relacionados preferentemente con sanidad vegetal, fertilizantes, introducción de nuevas variedades de vegetales; e imprimir un ritmo ágil a los servicios de asistencia técnica, que permitan contribuir a la solución de los problemas del productor agrario.

En el convenio citado se prevé la creación de la Comisión de Cooperación e Intercambio de Informaciones, integrada por dos representantes de cada uno de los organismos contratantes, que tendrá a su cargo el desarollo del programa. Por el INTA han sido designados los ingenieros agrónomos Nello J. A. Cucchi y Osvaldo C. Pizarro, y por la Dirección Nacional de Fiscalización y Comercialización Agrícola los ingenieros agrónomos Angel C. Stura y Adolfo F. J. Sánchez Catapano. En un acto que se realizará hoy a las 11, en la sede de la Delegación Agrícola Mendoza (Garibaldi 57, 3er. piso, Mendoza) quedará constituida esta comisión, oportunidad en que será elegido su presidente por el primer período.

Elecciones justicialistas: se harán el 11 de abril

El Triunvirato interventor y reorganizador del Partido Justicialista, con la firma de sus integrantes, señores Héctor J. Spinelli, Juan Agustín Petrich y Andina Martínez de Gras, dio a conocer una resolución cuya parte dispositiva establece:

"Art. 1º). Modifícase la fecha de presentación de listas de candidatos fijada por el Art. 3º de la Resolución Nº 5; por el Art. 1º de la Resolución Nº 22; y por el Art. 1 de la Resolución Nº 24, y en consecuencia fíjase la misma para el día 10 de marzo próximo a las 24 horas.

"Art. 2º). Modifícase el plazo para la oficialización de listas de candidatos por la Junta Electoral Provincial establecido por el Art. 3º de la Resolución Nº 5; Art. 2º de la Resolución Nº 24, y en consecuencia fíjase el mismo hasta el día 21 de marzo a las 24 horas.

"Art. 3º). Modifícase la fecha fijada para el acto eleccionario interno, por el Art. 1º de la Resolución Nº 6, Art. 3º de la Resolución Nº 24, y en consecuencia fíjase a tal efecto el día 11 de abril del corriente año de 8.00 a 18.00 horas.

"Art. 4º). Comuníquese a la Junta Electoral Provincial, a la Secretaría Electoral del Juzgado Federal, insértese en el Libro de Resoluciones, publíquese y notifíquese".

Destácase en los considerandos que preceden la resolución, lo siguiente:

"Que pese a la constitución oportuna de los Triunviratos y Juntas Electorales Departamentales, sus funcionamientos no cubren en todos los casos las necesidades plenas de los afiliados partidarios, debido fundamentalmente a la renuncia de algunos miembros, que han preferido ejercitar el derecho de participar activamente en la elección interna;

"Que esta situación ha podido ser comprobada por este Triunvirato, en su reciente visita a los departamentos, donde también en algunos casos, se ha debido encarar problemas de locales donde funcionen las Juntas Electorales y Triunviratos Departamentales;

"Que asimismo, la Junta Electoral Provincial, abocada íntegramente a la confección de los distritos del padrón electoral requiere contar con la amplitud de tiempo necesario, circunstancia que ha de permitir un conciente elaboración de los mismos;

"Que las circunstancias expuestas, hacen necesario que este Triunvirato encare la solución de los citados problemas lo cual requiere la ampliación de los plazos dispuestos para la presentación de listas, oficialización de las mismas y la fecha del acto eleccionario, de tal forma que los afiliados cuenten con las garantías y amplias de información en los departamentos, y con el pleno funcionamiento de las estructuras partidarias mencionadas;

"Que por otra parte, tal disposición que amplíe los plazos no coarta o limita en modo alguno el derecho de afiliados o agrupaciones partidarias en relación al acto eleccionario sino que por el contrario facilita las distintas gestiones que en relación al mismo deben realizarse;

"Que una nueva prórroga en el sentido señalado, no puede en modo alguno entenderse como favorecedora de alguna agrupación determinada, sino por el contrario, distintas agrupaciones coincidentemente han hecho llegar en su oportunidad la inquietud de que se amplíen los plazos para la presentación de listas de candidatos".

Convenio con Chile se firmará hoy

SAN JUAN. — Se concretará hoy un convenio entre la Universidad de Chile y la de San Juan. En el despacho del rector normalizador, Dr. Antonio Rodolfo Lloveras, estará presente el vicerector de la Universidad chilena, subsede La Serena, profesor Gilberto Calvo Padilla. En esa oportunidad se concretará el convenio firmado en noviembre de 1975 entre ambas universidades referido al desarrollo de un programa cooperativo en las áreas tecnológica, científica y cultural.

Las actividades que cada universidad se compromete a cumplir son: intercambio de profesores, entrenamiento de personal a nivel de post-grado y colaboración en proyectos específicos, conjuntos de investigación y docencia a desarrollarse en Chile y en la provincia de San Juan.

Se intervino al Aero Club de Malargüe

Por el término de 90 días ha sido intervenido el Aero Club Malargüe, designándose en el cargo de interventor ad-honorem, al doctor Angel Leopoldo Lamas, quien ajustará su cometido al logro de los objetivos que determinaron la intervención. También podrá ejercer todas las facultades que los estatutos confieren a la comisión directiva, debiendo al término de su mandato rendir cuentas ante la Inspección de Personas Jurídicas y Dirección Provincial de Aeronáutica.

Añade la información oficial que la medida ha sido adoptada debido a que los socios Carlos Olmedo, Héctor Deheza y Jorge Luna denunciaron una serie de irregularidades en violación de los preceptos estatutarios del club y solicitaron la intervención de la Inspección General de Personas Jurídicas. La misma actitud fue tomada por el comisionado municipal de Malargüe, señor Vicente San Julián, con la finalidad de resguardar los intereses públicos generales.

El vino tinto superó los $ 1.113 por hl

Ochenta y tres operaciones por un volumen de 50.147 hectolitros comercializados, se registraron ayer en el Mercado de Vinos local.

El monto de lo operado en la oportunidad ascendió a 45 millones 934 mil 492 pesos, y se logró un precio promedio de $ 1.113,55 por hectolitro para los vinos tintos; $ 717,43 para los criollos y claretes y $ 860,63 para los tipos blancos.

Productores y empresarios durante una reunión en la Federación Economica.

Piden urgentes medidas en defensa de la vitivinicultura

Productores y empresarios pertenecientes a las distintas cámaras afiliadas o vinculadas con la Federación Economica de Mendoza, realizaron en la sede de esta entidad un crudo análisis de la situación vitivinícola y del sector fruti-hortícola en la actual coyuntura y gobiernos provincial y nacio-coincidieron en gestionar de los nal urgentes medidas destinadas a defender al productor, permitir el desenvolvimiento de la actividad económica y preservar a la principal industria de la provincia del deterioro y la descapitalización a que está siendo conducida por la inflación y otros factores de distorsión.

La reunión fue presidida por el titular de la Federación Económica, señor Pedro Pérez Espin y contó con la asistencia, entre otros, de representantes de la Asociación de Viñateros Independientes, Asociación de Productores del Este, Cámara de Comercio, Industria y Agricultura de San Rafael, Cámara de la Producción, la Industria y el Comercio de San Carlos, productores y empresarios de San Martín y de otras zonas mendocinas.

Luego que el señor Pérez Espin explicó los motivos de la convocatoria, expuso el pensamiento de la Asociación de Viñateros Independientes el señor Antonio Naman García, quien se refirió a la importancia que los sectores vitivinícola y fruti-hortícola revisten para la economía y el cuadro social de la provincia. Al analizar la problemática vitivinícola dijo que se entendía que la próxima cosecha sería normal y que de mantenerse la tendencia en dos o tres años la producción de uva de Mendoza se habrá duplicado. En relación con esta situación expresó que ponderados sectores de opinión de los sectores público y privado coincidían en que pensar en que las exportaciones pueden ser una solución, constituye una utopía, una ilusión y una falacia que no hace otra cosa que distraer la atención del productor ya que el mercado potencial exterior es actualmente nulo. Afirmó que es preciso adoptar medidas de fondo para evitar la muerte económica y financiera de la actividad, opinando que deben abrirse canales de estudios serios sobre posibilidades de exportación de aquí a tres años para dar salida a los excedentes. Dijo también que los productores, que en un 93 por ciento conforman el conglomerado vitivinícola regional, fueron compelidos a convertirse en bodegueros trasladistas, pero que con ello solo han dado un paso para evitar que la uva quede en las cepas. Estimó que el productor pequeño no tiene acceso a la comercialización. Dijo seguidamente que "al hablar de la desaparición del mercado de uvas el gobierno de Mendoza demuestra no conocer el problema", ya que "el mercado de uvas no se elimina por decreto sino cuando se den las condiciones para ello, lo cual —expresó— implica un problema económico, un problema financiero y un problema técnico". También opinó que el prorrateo ha salvado la situación de la vitivinicultura. Afirmó asimismo que el proceso inflacionario convierte en irrisorio cualquier plan económico empresario y se refirió a los problemas que confrontan productores y empresas por falta de insumos, tales como la hojalata que —señaló— está monopolizada y la carencia de azúcar y su inestabilidad de precios. Dijo que el productor, que es dueño de un producto perecedero, debe apelar al expediente de entregar sin precio y sin condiciones el fruto de su trabajo y citó los casos de los tenedores de hortalizas, duraznos y otros productos destinados a la industrialización.

Precios del vino

Luego el señor Naman García se refirió a los precios del vino y recordó que cuando en 1975 se fijo en $ 370 el criollo de traslado, este valor no fue respetado, salvo por Giol y la Cavic de San Juan, pero que en cambio fue comercializado a nivel de consumo a $ 1.300. Ponderó las gestiones realizadas por los productores e industriales de San Juan en coincidencia con el gobierno de esa provincia en procura de un incremento del precio del vino de traslado y ofreció cifras comparativas de la descapitalización sufrida por el productor vinícola en relación con los valores de otros productos. "Hay resortes estatales que no se han movido —dijo—. No he advertido ningún acto del gobierno de la intervención federal que realmente sea un acto de gobierno. Pagar sueldos es una medida rutinaria. El gobierno debe planear y ejecutar programas para asegurar el desenvolvimiento de la economía y la defensa de los productores; defender los precios, evitar el acaparamiento, impulsar la actividad productiva y apoyar el esfuerzo de los distintos sectores activos. Giol —agregó— no puede conformarse con un plan de elaboración por cuenta de terceros. La uva debe tener un valor indicativo. Las variedades finas que va a comprar Giol son escasas y están en manos de los bodegueros integrados.

Se refirió también al acuerdo logrado entre vitivinicultores sanjuaninos y mendocinos para peticionar a las autoridades los siguientes precios para el vino de traslado: $ 1.200 para los criollos; $ 1.300 para los blancos escurridos; $ 1.400 para los blancos y $ 1.700 para los tintos y abocados moscatel, con pago al contado y en tres cuotas bimestrales. Dijo que esa actitud era saludable porque tonifica y alienta al productor.

Productores del Este

Posteriormente usó de la palabra el secretario de la Asociación de Productores del Este, señor Tomás Daparo, quien también se refirió a la crítica situación en que se encuentra el productor. Se refirió a los antecedentes de la política concertada para el sector y fijó la posición sostenida por la entidad. En tal sentido opinó que la asociación era contraria al mercado de uvas, afirmando que era necesario que el productor elabore su propio vino, ya que los que el año pasado vendieron su uva "a poco andar se sintieron estafados, no por el gobierno sino por la situación económica". Afirmó que mientras haya una política económica inestable, no puede existir el mercado de uvas.

El señor Daparo sostuvo la necesidad de alcanzar una política crediticia adecuada que "mire a los productores vitivinícolas con la misma mirada que tiene para con los de la cosecha fina". Dijo que la entidad no podía conformarse con el precio de $ 1.000 para el vino criollo de traslado que avala el INV y estimó que el precio debe ser de $ 1.500 a nivel de traslado y reajustable cada dos meses. Estimó también que el precio de las uvas criollas debía estar en los $ 120.000 el quintal. Insistió en que se resolviera el problema de los créditos para que el productor pueda levantar la cosecha y hacer frente a los gastos de acarreo. Pidió apoyo para una gestión destinada a lograr la firma de la prórroga del decreto 720 de promoción de la vasija vinaria y advirtió sobre el grave problema que afrontarán los productores por la escasez y carestía del anhidrido sulfuroso que de $ 800 que costaba en 1975 se ha incrementado en $ 17.000 el kilo.

Mercado de traslado

Durante el desarrollo de la reunión habló el representante de la Cámara de Comercio, Industria y Agricultura de San Rafael, señor Pedro Guerra. Afirmó que la entidad que representaba sostenía el temperamento de eliminar el mercado de uvas y promocionar en cambio el mercado de traslado a través de la elaboración por cuenta de terceros, ya que "el que vende su uva congela su ganancia y no tiene posibilidades de resarcirse, mientras que con el vino hay posibilidad de aplicar mecanismos que hagan posible que el precio no resulte una burla". Se manifestó partidario de un precio sosten para el vino y abundó en consideraciones sobre la defensa del fruto del trabajo de los vitivinicultores.

Operaciones de compra de uva de esta cosecha

Según pudimos informarnos, establecimientos vitivinícolas del Este de la provincia, estarían realizando operaciones de compras de uvas provenientes de la cosecha actual.

Los valores de plaza serían éstos: tintas "A", $ 1.100,00; tintas "B", $ 1.000,00; blancas "A", $ 900,00 y criollas o mezclas, $ 700,00.

Para cosecha y acarreo, acuerdan $ 120,00 por quintal, en tanto que el sistema de liquidaciones asigna entre un 20 y un 30% de contado y el saldo en ocho cuotas mensuales consecutivas, desde el 30 de agosto en adelante.

Curso sobre actualización perinatológica

La Subsecretaría de Salud Pública del Ministerio de Bienestar Social informó que el próximo sábado cerrará la inscripción al curso de Concurrencia Programada en Servicio para Actualización Perinatal, que se llevará a cabo en el Servicio de Perinatología del hospital Emilio Civit. Las plazas están limitadas para cuatro médicos obstetras, cuatro médicos pediatras y tres obstétricas.

El curso tendrá una duración de un año, con clases de lunes a sábado en horario de 9 a 12. Su objetivo es adiestrar profesionales para la asistencia, docencia e investigación científica original en el campo de la medicina materno - feto - neonatal. Por otra parte, se busca capacitar a los participantes para mejorar la asistencia, impartir adiestramiento a otros profesionales y ejecutar o dirigir proyectos de investigación clínica de acuerdo con las necesidades de nuestra provincia.

El programa se iniciará el próximo 8 de marzo. Los interesados deberán presentar la solicitud de inscripción dirigida al cooordinador del programa, doctor Eduardo Marín, acompañando la misma con el curriculum del profesional solicitante.

Las solicitudes deberán ser presentadas en la maternidad "José Federico Moreno", del hospital Emilio Civit.

Sobre la candidatura del Dr. Emilio Jofré

En la dirección de este diario se recibió anoche la siguiente comunicación:

"Un grupo de afiliados del Partido Demócrata nos hemos reunido a considerar circunstancias actuales de la vida nacional y partidaria y decidimos encauzar nuestro pensamiento en una comunicación con el doctor Emilio Jofré, a quien dirigimos una nota escrita. Como creemos que nuestros conceptos son válidos para la consideración de los demás miembros y simpatizantes de la agrupación, sobre todo en la situación que se vive en estos momentos en la esfera cívica, solicitamos se dé difusión al texto de referencia en las columnas políticas de ese diario".

La nota de que se hace mención va firmada por las siguientes personas:

Lic. Carlos Santamaría, Dr. Carlos Salvo, Sr. Juan González Iriarte, Sr. José Jalif, Sra. Esther Ferreyra de Caprera, Sr. Luis Canessa, Sr. Pedro Del Rosso, Sr. Luis Alberto Canessa.

En ella se expresa:

"En la situación que vive el Partido Demócrata por el próximo cambio de autoridades, obliga a dirigentes y correligionarios a participar activamente en la consulta a realizar. Creemos firmemente en las elecciones internas como el único medio de lograr una efectiva y real unidad partidaria. De esa manera el Partido tendrá autoridades que ejercerán la posición de gobierno en representación de las mayorías y los que ganen el derecho de las minorías la necesaria oposición constructiva.

"Por ello, entendemos la conveniencia para el Partido y para los destinos de la democracia en libertad en el orden nacional de su postulación como presidente del Partido que materializará en la conducción partidaria un cambio en las políticas y estrategias que nos llevarán a la formación de un gran movimiento demócrata en lo nacional, con el objetivo de agrupar a las fuerzas políticas liberales, conservadoras, federales y republicanas.

"De tal manera, que sea el Partido Demócrata de Mendoza el eje político del Movimiento Demócrata Nacional que el país reclama ante el fracaso del populismo peronista y frentista.

"Es decir, ante la presencia del marxismo, del peronismo y del radicalismo en el espectro político argentino, se hace imprescindible la organización de los demócratas como forma de sentir del pueblo argentino y de interpretar la Constitución natural del país.

"Los demócratas de Mendoza debemos ser guías y orientadores de ese movimiento, que nuestras realidades políticas en la grandeza de la provincia nos avalan en esa aspiración de liderazgo, expresando cara al pueblo, sin demagogia ni enmascaramiento alguno nuestro sentir liberal en lo político, desarrollista en lo económico en función de la sociedad, de la propiedad privada y de la persona humana sin distinción de clases, buscando el desarrollo del pueblo argentino en paz, sin violencias de izquierdas y derechas, con justicia y libertad, una Patria Argentina humanista, nacional y cristiana.

"Esa orientación sólo la puede dar el movimiento que propiciamos, en donde seguramente se enrolarán partidos de la ex Federación de Centro y de la actual Fuerza Federalista Popular, partidos provinciales, partidos federales, republicanos, demócratas y otros afines, proporcionando así la posibilidad de ser el brazo político que la democracia necesita para liberar al pueblo argentino de la presión demagógica sentimentalista actual, que desorienta a los ciudadanos argentinos y los enfrenta entre sí.

"En función de lo expresado propusimos a usted nuestro dirigente por nuestra propia decisión desde hace años, la conveniencia de participar en las elecciones internas, postulándolo a usted como presidente del Partido y ofrecer la candidatura de gobernador de Mendoza al doctor D. Amadeo Frúgoli por sus sobresalientes antecedentes y hechos políticos. Esa solución, para nosotros, la óptima, no se concretó por ahora, circunstancia que nos produce un gran pesar.

"Posteriormente, se designa una comisión constituida por cuatro dirigentes de relevancia en el Partido para buscar la unidad partidaria, entre ellos usted.

"Pensamos y expresamos nuevamente, que sólo por elecciones debe pronunciarse el electorado demócrata y si por excepción, se busca otro medio, deben los unificadores excluirse de esa postulación, las razones son fáciles de comprender. Sólo usted tiene el derecho de postularse en una consulta interna, ya que sus amigos se la propusimos mucho tiempo antes de que fuera designado para integrar esa comisión y usted desde un principio aclaró nuestro pensamiento partidario.

"De no presentarse usted a elecciones internas le producirá un gran daño al Partido y a la posibilidad real de crear el Movimiento Demócrata Nacional.

"Pensamos que debemos participar en la consulta interna y ser coherentes con nuestras posiciones anteriores.

"Somos optimistas porque tenemos fe en usted como dirigente que interpreta la opinión demócrata. Esperamos su decisión, que venimos formando con usted, sus amigos y correligionarios desde hace años.

"Ahora es la hora de la verdad, los correligionarios tienen la palabra del Partido Demócrata y a la cual debemos someternos.

"Reciba nuestros más afectuosos y cordiales saludos, sus amigos.

"Movimiento Pro Candidatura a Presidente del Partido Demócrata del doctor D. Emilio Jofré".

Lic. Carlos Santamaría, Coordinador General, Rivadavia Nº 464, Mendoza.

Desvirtúan críticas de un sector del P. Demócrata

Suscrita por el señor Agustín Rufener, presidente del Centro de la Juventud del Partido Demócrata se dio a conocer una declaración para desvirtuar conceptos "expresados en una nota que firman un grupo de jóvenes que dicen apoyar la candidatura del senador y distinguido correligionario Frúgoli para la presidencia del Partido".

Añade que se han tomado las medidas que la carta orgánica contempla "para este tipo de maniobras fraudulentas para subsanar los equívocos que puedan haberse suscitado".

Destaca que "nuestra réplica a las críticas no está dirigida a quienes a lo largo y ancho de la provincia han acompañado con entusiasmo y desinterés nuestra labor, es decir a la gran masa de jóvenes mendocinos y demócratas que están afiliados al partido y que conocen perfectamente la verdad, sino en particular a esos simpatizantes que pudieran haber sentido resquemor por las esperanzas que tienen depositadas en nosotros".

Luego pasa a refutar "una supuesta irrepresentatividad de este organismo partidario" que carece de veracidad —añade— porque la convocatoria a comicios del Centro surgió de la aclamación solidaria de todos los organismos departamentales de la Juventud, convalidada por la comisión electoral y la convención partidaria.

También refuta el cargo de no haber promovido reuniones en distintos departamentos, señalando que las convocatorias fueron numerosas y las reuniones altamente positivas, que dieron como resultado el notable aumento de las afiliaciones que se han sumado como activos dirigentes —dice— y fervientes demócratas. Determina las reiteradas visitas de las autoridades a ese centro, a los departamentos y el permanente contacto telefónico, a la vez que —indica— ha sido nervio impulsor fundamental de diversos grupos universitarios derrotando "en lucha viril a los enfermizos totalitarismos de izquierda y derecha que infeccionan con su accionar solapado las altas casas de estudio y destaca los numerosos trabajos de alta jerarquía técnica que han sido depositados en el Centro como elementos de juicio y estudio".

Luego de referirse a lo resuelto en el seminario de Godoy Cruz para la reactivación de los centros departamentales y una modificación a la carta orgánica indica la "interesante experiencia piloto realizada en la Capital y el fluido diálogo con la ciudadanía del departamento, lo que se realizará en el resto de los departamentos".

Se refiere luego a la eficaz acción de la mesa directiva que logró la presidencia de las juventudes de la fuerza federalista popular "triunfo alentador y orgullo de nuestros afiliados".

Finalmente dice que ante el posible evento eleccionario interno "alentamos a todos los jóvenes del partido a actuar por uno u otro sector de acuerdo a sus convicciones, con la altura y dignidad propia de los demócratas".

Desacuerdos

Por su parte los Centros de la Juventud de Capital y Lavalle dieron a conocer sendos comunicados por los que se solidarizan con el Centro Provincial de la Juventud y expresan su desacuerdo con las críticas formuladas en una información periodística.

Inscripciones en la Escuela Superior de Artes

Hasta el próximo viernes, de 9 a 12 y de 17 a 20, permanecerá abierta la inscripción de ingresantes al curso lectivo 1976 de la Escuela Superior de Artes de la Universidad Nacional de Cuyo.

La institución dio un detalle sobre las carreras que se cursan en los departamentos de Artes Plásticas y de Cerámica. En Artes Plásticas: Licenciatura en Historia del Arte (cinco años) y licenciatura en Artes Plásticas (cinco años), con orientación en Pintura, Grabado, Escultura o Dibujo. En cerámica: Ceramista (tres años), licenciado en Cerámica Industrial (cinco años) y licenciado en Arte Cerámico (cinco años).

MAZAWATTEE

Tradición en té

DISTRIBUIDOR EXCLUSIVO

RUSSO - GARCIA Soc. Col

J. F. MORENO 1154 - MZA.

Saber:

Un compromiso de todo ser humano para con sus semejantes.

Consecuentes con nuestro lema, comunicamos la creación del PRIMER AÑO COMERCIAL.

(LA INSCRIPCION VENCE EL 12/3/76)

Existen además algunas vacantes para el ciclo secundario

INSTITUTO CUYANO DE EDUCACION INTEGRAL

GENERAL PAZ 531 - CIUDAD

TEL. 215412 - 252102

26|2|F|26|2

ARCO S.A.

OFERTAS FIN DE SEMANA

QUESO CUARTIROLO — Sostenido y cremoso, el Kg.	$ 52,00
QUESO RALLAR — Sardo o Reggianito, el Kg.	$ 82,00
MANTECA PASTEURIZADA — Suelta, extra, el Kg.	$ 88,00
QUESO CASCARA ROJA — Barra o Holanda, el Kg.	$ 82,00
QUESO FUNDIDO — Pieza de 1 Kg.	$ 88,00

Sección Ventas por Mayor

QUESO SIN CASCARA — Especial para máquina y para sandwichs, el Kg.	$ 88,00
DULCE DE BATATA — Lata de 5 Kgs.	$ 360,00

HORARIO: 8.30 a 12.30 y 16.30 a 20.30

SABADO: 8.30 a 12.30

MAGIO

R. E. de SAN MARTIN 1957 TELEF. 252932 - MZA

26|2|F|47072|26|2

SINDICATO DE PRENSA DE MENDOZA

SE COMUNICA a afiliados y público en general que a partir del 1º de Marzo de 1976, las oficinas del Sindicato permanecerán abiertas de LUNES a VIERNES, con el horario de 14 a 21.

26|2|F|27|2|D.

ASOCIACION EMPLEADOS DE JUEGO CASINO MENDOZA

Integrada a F.A.D.E.C. - Adherida a C.G.T. - 62 ORGANIZACIONES

CHILE 1746 - TELEFONO 214951 - MENDOZA

PERSONERIA GREMIAL Nº 1284

COMUNICADO

ANTE:

La maniobra dolosa, realizada en el anexo Casino Potrerillos el 22 de febrero del cte. año, corroborada por el Jefe de dicho anexo en ese momento y personal superior actuante en las acciones que llevaron a descubrir dicha maniobra.

Lo declarado por el representante de la Policía de la Provincia, que también tuvo participación activa y efectiva en el descubrimiento del acto delictivo, y

CONSIDERANDO:

Que el Gobierno de la Provincia, debe velar continuamente por el buen funcionamiento de sus Reparticiones, basando la acción en la honorabilidad, sin ninguna clase de dudas, de sus servidores públicos.

Que el hecho de manejarse valores incontrolables en el Casino de Mendoza, agudiza aún más las exigencias sobre las virtudes morales que poseen los trabajadores del Casino, que manejan dinero de juego del pueblo que debe volver al pueblo convertido en Obra Social.

Que esta Asociación desde su fundación ha velado constantemente, con hechos demostrados públicamente, que está en defensa de los trabajadores que a conciencia saben el beneficio que reportan a la comunidad y también ha luchado y luchará contra todo lo que se oponga tangencialmente a nuestra fuente de trabajo o se presente embozadamente en actos de sabotaje en cualquiera de sus formas contra la dignidad y moral de los trabajadores del Casino.

Que la unidad monolítica de los trabajadores del Casino, está firmemente sustentada en sólidas bases de honorabilidad, moral y prestigio libres de toda clase de sospechas, elemento fundamental para ser depositarios de la confianza que dispensan el público asistente a las salas de juego y el Gobierno de la Provincia.

Que se hace sumamente necesario, erradicar definitivamente todo elemento perturbador a las virtudes señaladas. Por todo ello:

La Comisión Directiva de la Asociación Empleados de Juego Casino Mendoza

RESUELVE:

1º) Repudiar enérgicamente el acto delictivo cometido en el Casino anexo Potrerillos, el día 22 de febrero del cte. año.

2º) Solicitar al Sr. Gerente del Casino de Mendoza, tome medidas ejemplarizadoras, para evitar la repetición de estos hechos lamentables en perjuicio de la Repartición y de los trabajadores.

3º) Convocar a Asamblea General Extraordinaria con carácter de urgente, para el día 27 del corriente mes, a las 11,00 horas, en el local de nuestra Asociación, para tratar las medidas a adoptar en defensa y salvaguardia del prestigio alcanzado por los trabajadores del Casino de Mendoza.

4º) Hacer pública la presente Resolución.

MENDOZA, 24 de febrero de 1976.

JUAN CARLOS TRILLA — Sec. de Actas y Adm. A.E.J.C.M.

FELIPE GONZALEZ — Sec. Gremial A.E.J.C.M.

JUAN MANUEL RAPACIOLI — Pro-secretario A.E.J.C.M.

ALDO ROBERTO GOMEZ — Sec. General A.E.J.C.M.

26|2|C|014|26|2

CERTIFICADO DE AHORRO CON ESTIMULO

SORTEO

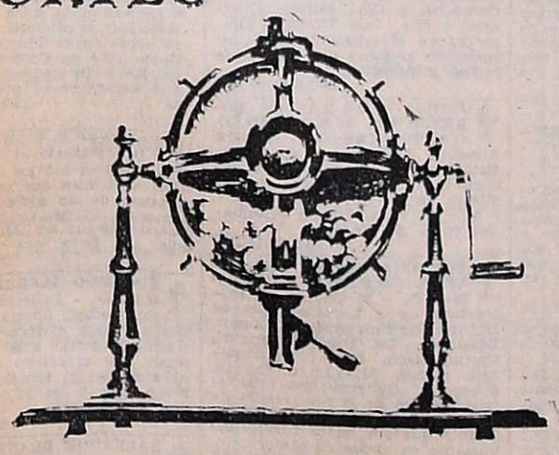

El 20 de cada mes, o el día hábil siguiente si es feriado, se realiza en nuestra Casa Central el sorteo de certificados de Ahorro con Estímulo, que puede ser presenciado por el público. Adquiera los certificados de $ 50.- y $ 500.- en la Caja, filiales propias o en oficinas de correos y conserve los anteriores, todos intervienen en los sorteos mensuales. Recuerde: con el certificado de la Caja usted no pierde dinero, ya que no hace un gasto sino un ahorro.

Realizado el 20 de Febrero de 1976

Certificados Favorecidos	Emisión $ 500.-	Emisión $ 50.-	Emisión $ 30.-
Nº 90.369	$ 177.000.-	$ 17.700.-	$ 10.600.-
81.886	$ 35.000.-	$ 3.500.-	$ 2.120.-
66.282	$ 26.500.-	$ 2.650.-	$ 1.590.-
44.054	$ 17.500.-	$ 1.750.-	$ 1.060.-
02.621	$ 9.000.-	$ 900.-	$ 530.-
02.983	$ 9.000.-	$ 900.-	$ 530.-
15.989	$ 3.500.-	$ 350.-	$ 212.-
23.335	$ 3.500.-	$ 350.-	$ 212.-
43.813	$ 3.500.-	$ 350.-	$ 212.-
44.233	$ 3.500.-	$ 350.-	$ 212.-
55.332	$ 3.500.-	$ 350.-	$ 212.-
68.722	$ 3.500.-	$ 350.-	$ 212.-
100.030	$ 3.500.-	$ 350.-	$ 212.-
65.440	$ 3.500.-	$ 350.-	$ 212.-
90.117	$ 3.500.-	$ 350.-	$ 212.-
96.841	$ 3.500.-	$ 350.-	$ 212.-

Todos los certificados cuyas tres últimas cifras sean 369 y 886 $ 500.- $ 50.- $ 30.-

CAJA NACIONAL DE AHORRO Y SEGURO

LORETI Y CIA.
TRADICIONAL DISTINCION Y ECONOMIA EN SERVICIOS FUNEBRES
SAN MARTIN 571 - Tel. 292219 - MENDOZA
DEPOSITO: ALBERDI 330 - Tel. 214407

AVISOS FUNEBRES

SEPELIOS

ANTOLINA TORRES
Q. E. P. D.
Falleció el 24-II-1976.
C. A. S. R. y B. P.

Sus hijos Genoveva y Oscar Torres, su hija política Estrella Vázquez de Torres, hermanos Santiago, Arturo y Modesta Torres de Vera, hermanos políticos Carmen de Torres y Blanca de Torres, nietos Norma y Mario Clavel, Martha, Arturo y Oscar Torres, nietos políticos, bisnietos María José y Rodolfo Clavel, Silvina y Eduardo Daniel Mestre, sobrinos y demás deudos, participan su fallecimiento, e invitan al sepelio hoy a las 10 horas, al cementerio de la Capital. Casa mortuoria Yapeyú 215, San José. - Servicio Casa Masselos S.R.L. 26|2|C|151|26|2

ANTOLINA TORRES. - Q. E. P. D.- Falleció el 24-II-1976.- Cayetano Caruso y flia., participan con profundo pesar el fallecimiento de su dilecta amiga, e invitan al sepelio de sus restos, rogando una plegaria en su memoria. 26|2|C|45|26|2

JULAN CORRALES
Q. E. P. D.
Falleció el 25-II-1976.

Su esposa: Esther Palma de Corrales, hijos: Juan, Esther, Elena, Carlos, Roberto, María y Lidia Corrales, hijos políticos: Ricardo Ruggieri, Rosa Berna, y Juana Gómez; sus nietos: Esther, Ricardo, Norma, Miriam, Nancy, Roberto, Juan, Rosita, Juanita, Natalia; nieto político: Mario Rosales, bisnietos: Cecilia Esther e Ivana; hermanos políticos, primos, sobrinos y demás familiares participan con pesar su fallecimiento e invitan al sepelio de sus restos hoy, 9 hs., en el cementerio Palmira, casa mortuoria: Lamadrid s|n. San Roque, Maipú. Servicio cochería Milio. 26|2|F|44860|26|2

JULIAN CORRALES. - Q. E. P. D. - Falleció el 25-II-76. - Sus sobrinos Victoria Corsino, Antonio Corsino y Sra., Luis Corsino y Sra., nietos y demás participan con profundo dolor el fallecimiento de su querido tío y abuelito e invitan al sepelio de sus restos. 26|2|C|182|26|2

JULIAN CORRALES. - Q. E. P. D. - Falleció el 25-II-76. - Borney Ortiz, Hugo Masi, Dolores M. Vda. de Ortiz, Joaquín Vega, Miguel Ortiz y Víctor Ortiz y sus respectivas flias., participan con profundo pesar el fallecimiento de su distinguido y querido amigo, e invitan al sepelio de sus restos. 26|2|C|183|26|2

JULIAN CORRALES. - Q. E. P. D. - Falleció el 25-II-1976. Emilio Benturino e Hijos S.R.L., participa con profundo dolor el fallecimiento del padre de su colaborador y amigo Roberto Corrales e invitan al sepelio de sus restos. 26|2|F|47178|26|8

JULIAN CORRALES. - Q. E. P. D. - Falleció el 25-II-1976. Angel Corsino y flia., Emilio Corsino y flia., participan su fallecimiento e invitan al sepelio de sus restos. 26|2|F|47178|26|2

CLEMENCIA ROBY
DE CHALULEU
Q.E.P.D.
Falleció el 25-II-1975.
C.A.S.R. y B.P.

Sus hijos: Alicia, Clelia, Susana, Marta y Luis Mario; hijos políticos: Luis de Chavannes, Mariano Ramírez, Italo Frigo, Atalivar Fernández y Elisa Silvia Brandi; hermanos: Emilio, Elena, Luisa, Rodolfo y Fernando Roby; nietos: Susana y Luis Alejandro de Chavannes; Raúl y Guillermo Ramírez; Nora y Carlos Malaret; Marta, Patricia, Claudia, Marcelo, Carolina y María Belén Fernández; Luis Armando, Mariana y Martín Chaluleu y Víctor Virdó; hermanos políticos, sobrinos y demás deudos participan su fallecimiento e invitan al sepelio de sus restos hoy, a las 11 horas, en el cementerio de la Capital. Coronas de caridad al Instituto de Oncología. Casa de duelo: Rufino Ortega 756, Ciudad. Servicio: Casa Loreti y Cía. 26|2|F|47304|26|2

CLEMENCIA ROBY DE CHALULEU. - Q. E. P. D. - Falleció el 25-II-1976. - C.A.S.R. y B.P.- Sus hermanos: Emilio Roby y Magdalena Lagomaggiore; sus sobrinos: Luis Carlos y María Teresa San Miguel, Emilio, Héctor Rodolfo y Delia Armando participan su fallecimiento e invitan al sepelio de sus restos. 26|2|F|47305|26|2

CLEMENCIA ROBY DE CHALULEU. - Q.E.P.D. - Falleció el 25-II-76. - Su hermano: Fernando Roby; su hermana política: Ana María Simunic de Roby; sus sobrinos: Juan Pablo y Fernando Luis Roby, participan su fallecimiento e invitan al sepelio de sus restos que se efectuará hoy en el cementerio de la Capital. 26|2|C|155|26|2

CLEMENCIA ROBY DE CHALULEU. - Q.E.P.D. - Falleció el 25-II-76. - Diego Roby y Flia., participan su fallecimiento e invitan al sepelio de sus restos. 26|2|C|157|26|2

CLEMENCIA ROBY DE CHALULEU. - Q.E.P.D. - Falleció el 25-II-76. - Sus nietos: Sr. Víctor H. Virdó y Susana de Chavannes de Virdó, participan con profundo dolor su fallecimiento. 26|2|F|47177|26|2

CLEMENCIA ROBY DE CHALULEU. - Q.E.P.D. - Falleció el 25-II-76. - María Luisa Roby de De Rosa y Santiago de Rosa, participan el fallecimiento de su tía e invitan al sepelio de sus restos. 26|2|C|156|26|2

CLEMENCIA ROBY DE CHALULEU. - Q. E. P. D. - Falleció el 25-II-1976. - C.A.S.R. y B.P.- Sus sobrinos: Emilio Misseroni Videla y Renée Graciela Ramos Chaluleu de Misseroni y flia., participan con pesar el fallecimiento de su querida tía e invitan al sepelio de sus restos. 26|2|C|195|26|2

CLEMENCIA ROBY DE CHALULEU. - Q. E. P. D. - Falleció el 25-II-1976. - C.A.S.R. y B.P.- Rosa Ramos Chaluleu Vda. de Petra y familia participan con pesar el fallecimiento de su querida tía e invitan al sepelio de sus restos. 26|2|C|198|26|2

CLEMENCIA ROBY DE CHALULEU. - Q.E.P.D. - Falleció el 25-II-76. - Vanda y Eolo Giroldi y Flia., participan con profundo dolor el fallecimiento de la madre de su hermana política Susana y sus amigos Negra, Nata Marta y Lucho. 26|2|C|059|26|2

CLEMENCIA ROBY DE CHALULEU. - Q.E.P.D. - Falleció el 25-II-76. - Ana y Scattaregi de Virdó, Osvaldo N. Virdó e Inés Baldini de Virdó, participan con profundo dolor su fallecimiento. 26|2|F|47177|26|2

CLEMENCIA ROBY DE CHALULEU. - Q.E.P.D. - Falleció el 25-II-76. - Ricardo Bertrán y Sra., participan su fallecimiento e invitan al sepelio de sus restos. 26|2|C|158|26|2

CLEMENCIA ROBY DE CHALULEU. - Q.E.P.D. - Falleció el 25-II-76. - Mario Bensadon y Cecilia Gabrielli de Bensadon, participan con dolor su fallecimiento e invitan al sepelio de sus restos. 26|2|C|206|26|2

CLEMENCIA ROBY DE CHALULEU. - Q.E.P.D. - Falleció el 25-II-76. - Horacio Bermejo y Liliana Polito de Bermejo, Pedro Juan Bermejo y Cristina Hilger de Bermejo, participan su fallecimiento e invitan al sepelio de sus restos. 26|2|C|207|26|2

CLEMENCIA ROBY DE CHALULEU. - Q.E.P.D. - Falleció el 25-II-76. - Carlos A. Brandi Zapata y Sra. María C. Priore; Octavio D'Ascanio y señora Ana María Brandi; Miguel Armando Brandi y Sra. Rita Guarrochena y Juan Carlos Brandi y Sra. Graciela Guarrochena, participan con pesar su fallecimiento e invitan al sepelio de sus restos. 26|2|C|167|26|2

CLEMENCIA ROBY DE CHALULEU. - Q.E.P.D. - Falleció el 25-II-76. - Juan Miguel Linares y Flia., y Eloisa Lazo de Lascano, participan con pesar su fallecimiento e invitan al sepelio de sus restos. 26|2|C|069|26|2

CLEMENCIA ROBY DE CHALULEU. - Q.E.P.D. - Falleció el 25-II-76. - Pascual Armando Le Donne y Flia., participan con profundo dolor su fallecimiento e invitan al sepelio de sus restos. 26|2|F|47175|26|2

CLEMENCIA ROBY DE CHALULEU. - Q.E.P.D. - Falleció el 25-II-76. - Humberto Mastronardi y Sra., Jorge López Valencia y Sra. y Aniceto Pérez y Sra., participan con profundo pesar el fallecimiento de la señora madre de sus dilectos amigos e invitan al sepelio de sus restos. 26|2|F|47175|26|2

CLEMENCIA ROBY DE CHALULEU. - Q. E. P. D. - Falleció el 25-II-1976. - C.A.S.R. y B.P.- El Mendoza Rugby Club participa su fallecimiento e invita al sepelio de sus restos. 26|2|C|186|26|2

CLEMENCIA ROBY DE CHALULEU. - Q. E. P. D. - Falleció el 25-II-1976. - C.A.S.R. y B.P.- Luis María Morales y señora participan su fallecimiento e invitan al sepelio de sus restos. 26|2C|185|26|2

CLEMENCIA ROBY DE CHALULEU. - Q. E. P. D. - Falleció el 25-II-1976. - C.A.S.R. y B.P.- Mariano Ramírez y señora, Sergio Moglia y señora y Vicente Ramírez y señora participan con profundo pesar su fallecimiento e invitan al sepelio de sus restos. 26|2|C|26|2

CLEMENCIA ROBY DE CHALULEU. - Q. E. P. D. - Falleció el 25-II-1976. - C.A.S.R. y B.P.- Wáshington Peluc y flia., Alberto Martínez Puig y flia., Domingo Cantú y flia., Alejandro Baro y flia., Eduardo Nadal y flia., Mario Saccone y flia., participan con pesar el fallecimiento de la madre de sus amigos Nata y Mariano e invitan al sepelio de sus restos. 26|2|C|205|26|2

CLEMENCIA ROBY DE CHALULEU. - Q. E. P. D. - Falleció el 25-II-1976. - C.A.S.R. y B.P.- El personal de la Estación Experimental Regional Agropecuaria Mendoza y de la Agencia de Extensión Rural Luján, INTA, participan con dolor el fallecimiento de la hermana del ingeniero Fernando Roby e invitan al sepelio de sus restos. 26|2|C|203|26|2

CLEMENCIA ROBY DE CHALULEU. - Q. E. P. D. - Falleció el 25-II-1976. - C.A.S.R. y B.P.- Aldo Catania, Ricardo Prado Campos, Ernesto D. Cepparo Reina, Emilio Víctor Misseroni, Sara Misseroni de Catania, Iliana Misseroni de Cepparo participan su fallecimiento e invitan al sepelio de sus restos. 26|2|C|195|26|2

CLEMENCIA ROBY DE CHALULEU. - Q. E. P. D. - Falleció el 25-II-1976. - C.A.S.R. y B.P.- José Luis Alvarez y María Elena Armani de Alvarez participan su fallecimiento e invitan al sepelio de sus rests. 26|2|C|194|26|2

CLEMENCIA ROBY DE CHALULEU. - Q. E. P. D. - Falleció el 25-II-1976. - C.A.S.R. y B.P.- Doctor Aarón Bonder y señora, Mario Groisman y señora participan con profundo dolor su fallecimiento e invitan al sepelio de sus restos. 26|2|C|201|26|2

CLEMENCIA ROBY DE CHALULEU. - Q. E. P. D. - Falleció el 25-II-1976. - C.A.S.R. y B.P.- Arturo Luis Alvarez y señora participan su fallecimiento e invitan al sepelio de sus restos. 26|2|C|184|26|2

JOSE JUAN BONOMI
Q. E. P. D.
Falleció el 25-II-1976

Su esposa Haydée Rizzo; hijos: Luis María y Nélida Haydée; hijos políticos: Rosa Elina Molinari y Orlando Luis Federici; nietos: María de las Mercedes, Sergio Eduardo, María Marta, María Inés y María Roxana; hermanas políticas, primos, sobrinos y demás familiares, participan su fallecimiento e invitan al sepelio de sus restos hoy a las 19 hs., en el cementerio de Luján. Casa mortuoria: Balcarce 176 Dpto. 1. Luján. Sepelios: Velázquez Hnos, Luján. 26|2|F|47302|26|2

JOSE JUAN BONOMI. - Q. E. P. D. - Falleció el 25-II-1976. Elio Mari y flia., participan con pesar el fallecimiento del padre político de su hermano político Orlando Luis Federici e invitan al sepelio de sus restos. 26|2|F|47303|26|2

JOSE JUAN BONOMI. - Q. E. P. D. - Falleció el 25-II-1976. Luján Sport Club, participa el fallecimiento del padre político del vicepresidente segundo de comisión directiva, señor Orlando Luis Federici e invita a sus asociados al sepelio de sus restos. 26|2|F|47303|26|2

JOSE JUAN BONOMI. - Q. E. P. D. - Falleció el 25-II-1976. Familias de: Eduardo Cabrera, Humberto Vitale, Antonio Jurin, Ramón Ricci, Elvira Ricci Vda. de Suárez y Blanca Fernández, participan con hondo pesar el fallecimiento de su dilecto vecino e invitan al sepelio de sus restos. 26|2|F|47303|26|2

SEGUNDO NICASIO LIMA
Q. E. P. D.
Falleció el 25-II-1976
C.A.S.R. y B.P.

Su desconsolada esposa, Rosa Astudillo; sus hijos: Rosa, Alberto, Segundo, Miguel Angel, Armando Angel y Oscar Luis; hijos políticos: Francisco Rufino Garay, Susana Abraham, Dorita Calvo y Edith Quiroga; sobrinos, nietos y demás deudos, participan su fallecimiento e invitan al sepelio hoy a las 11 horas, en el cementerio de Godoy Cruz. Casa mortuoria: Chuquisaca 1114, Bº Judicial, Godoy Cruz. Servicio: Casa Boito e Hijos. 26|2|C|208|26|2

SEGUNDO NICASIO LIMA. - Q. E. P. D. - Falleció el 25-II-1976. - C.A.S.R. y B.P. - Su prima, Filomena Lima de Zalazar y familia, Adela Serrano Pelayes de Muñoz y Flia., participan con profundo dolor su fallecimiento e invitan al sepelio de sus restos. 26|2|C|188|26|2

SEGUNDO NICASIO LIMA. - Q. E. P. D. - Falleció el 25-II-1976. - C.A.S.R. y B.P. - Juan Abrales y su señora Albertina Abraham de Abrales, e hijos, participan el fallecimiento del padre político de su hermana Susana, e invitan al sepelio de sus restos. 26|2|C|208|26|2

SEGUNDO NICASIO LIMA. - Q. E. P. D. - Falleció el 25-II-1976. - C.A.S.R. y B.P. - Roque Villegas y Flia., Luis Pizarro y Sra. e Hilda Hortensia Quiroga, participan con profundo pesar el fallecimiento del padre y padre político de sus dilectos amigos Oscar y Edith e invitan al sepelio de sus restos. 26|2|F|47306|26|2

SEGUNDO NICACIO LIMA. - Q.E.P.D. - Falleció el 25-II-76. Noemí T. de Quiroga y su hija Norma; Horacio Pones, Armando Quiroga, Alfredo Quiroga y sus respectivas familias, participan el fallecimiento del padre y padre político de sus hijos y hermanos Oscar y Edith e invitan al sepelio de sus restos y ruegan una oración por el descanso de su alma. 26|2|C|026|26|2

SEGUNDO NICASIO LIMA. - Q.E.P.D. Falleció el 25-II-76. - Juan Carlos Naciff y Sra., Quito, Chiquito, Graciela y Liliana, participan con profundo dolor el fallecimiento del padre de sus amigos Alberto Lima y Sra. 26|2|C|131|26|2

SEGUNDO NICASIO LIMA. - Q.E.P.D. Falleció el 25-II-76. - Luis A. Colombi, Irma Best de Colombi, Pedro Colombi, Olga Best de Chiacchio, Jorge E. de la Reta, Guillermo Fuseo, José De Casas, María Perotti y Graciela Vega, participan con profundo pesar el fallecimiento del padre de su dilecto amigo, Miguel, e invitan al sepelio de sus restos. 26|2|C|126|26|2

SEGUNDO NICASIO LIMA. - Q.E.P.D. - Falleció el 25-II-76 Dra. Agustina R. de Larzábal, Dra. Norma V. de Canizzo, Celia Navarro, María M. Olmos, Matilde R. de Mema, Susana D. de Boulin, Oscar Balmes, Brígida F. de Romero, César Guiraldes, Elda S. de García, Gloria C. de Carloni y Carlos Poppi, Alejandro Fernández, participan con dolor el fallecimiento del padre de su compañero Miguel Angel Lima e invitan a acompañar sus restos. 26|2|C|969|26|2

SEGUNDO NICASIO LIMA. - Q.E.P.D. - Falleció el 25-II-76. Sus amigos: Santos, Boschi, Torres, Julio y Camilo Nallin y sus respectivas flias., participan su fallecimiento e invitan al sepelio de sus restos. 26|2|C|078|26|2

SEQUNDO NICASIO LIMA. - Q.E.P.D. - Falleció el 25-II-76. El personal del Segundo Juzgado de Menores, participa el fallecimiento del padre de su compañero Miguel Angel Lima e invita al sepelio de sus restos. 26|2|C|967|26|2

SEGUNDO NICASIO LIMA. - Q.E.P.D. - Falleció el 25-II-76. Quimago S. C. A., participa el fallecimiento del padre de su colaborador Oscar Luis Lima, e invita al sepelio de sus restos. 26|2|C|104|26|2

SEGUNDO NICASIO LIMA. - Q.E.P.D. - Falleció el 25-II-76. Sus vecinos del Barrio Judicial Manzana M, familias: Camaño Villarruel, Sigal, Morales, López Cabrera, Soler y Capello, participan con dolor su fallecimiento e invitan al sepelio de sus restos. 26|2|C|175|26|2

SEGUNDO NICASIO LIMA. - Q.E.P.D. Falleció el 25-II-76. La comisión directiva del Club Italiano, socios y amigos participan con profundo dolor el fallecimiento del padre del socio Miguel Angel Lima e invitan al sepelio de sus restos. 26|2|C|176|26|2

SEGUNDO NICASIO LIMA. - Q.E.P.D. Falleció el 25-II-76. Funcionarios y empleados de la Dirección de Compras y Suministros, participan el fallecimiento del ex empleado y padre de su compañero de trabajo Oscar Luis Lima e invitan al sepelio de sus restos. 26|2|C|170|26|2

SEGUNDO NICASIO LIMA. - Q.E.P.D. Falleció el 25-II-76. Sebastián Fazio y flia., participan con dolor el fallecimiento del padre de su comadre Rosa L. de Garay e invitan al sepelio de sus restos. 26|2|C|169|26|2

ARMANDO LIMA. - Q.E.P.D. Falleció el 25-II-76. - Familias M. Diocondo, A. Diocondo, T. Campos, E. Pujada, O. Caicedo, P. Magallanes, M. Diaz, Mazzitelli, participan con pesar el fallecimiento de su dilecto amigo e invitan al sepelio de sus restos. 26|2|C|132|25|2

ANTONIA LEONIDAS
MARAVILLA DE LUCERO
Q. E. P. D.
Falleció el 25-II-1976.

Su esposo Víctor Lucero, sus hijos Leonida, Ermela, Víctor, Félix, Lucrecia y Daniel Lucero, hijos políticos Francisco Maure, Arturo Ferreyra, Herminia Tello, María Obregón, Hipólito Latorre y Juana Morales, hermana Ester Maravilla Vda. de Delcorso, hermanos políticos, primos, sobrinos, nietos, bisnietos y demás familiares, participan su fallecimiento e invitan al sepelio de sus restos hoy a las 11.30 horas, al cementerio Las Catitas. Casa mortuoria Mercedes R. De López s|n. Las Catitas. Servicio Cochería Milio. 26|2|F|44862|26|2

ANTONIA L. MARAVILLA DE LUCERO. - Q.E.P.D. - Falleció el 25-II-1976. - Petronila Vda. de Lucero y flia., participan el fallecimiento de su tía e invitan al sepelio de sus restos. 26|2|F|44796|26|2

ANTONIA L. MARAVILLA DE LUCERO. - Q.E.P.D. - Falleció el 25-II-1976. - Alberto Pérez y Sra., Eduardo Lucero, Mercedes Vda. de Lucero, Pantaleón Salas y flia, participan con profundo dolor el fallecimiento de su tía e invitan al sepelio de sus restos. 26|2|F|44796|26|2

ANTONIA L. MARAVILLA DE LUCERO. - Q.E.P.D. - Falleció el 25-II-1976. - Teodoro Latorre e hijos y sus respectivas flias., participan con profundo dolor el fallecimiento de la madre de su hija y hermana política e invitan al sepelio de sus restos. 26|2|F|44796|26|2

ANTONIA L. MARAVILLA DE LUCERO. - Q.E.P.D. - Falleció el 25-II-1976. - Oscar Zapata y flia., participan con profundo dolor su fallecimiento e invitan al sepelio de sus restos. 26|2|F|44796|26|2

ANTONIA L. MARAVILLA DE LUCERO. - Q.E.P.D. - Falleció el 25-II-1976. - Juan Bravo y flia., participan con profundo dolor su fallecimiento e invitan al sepelio de sus restos. 26|2|F|44796|26|2

ANTONIA L. MARAVILLA DE LUCERO. - Q.E.P.D. - Falleció el 25-II-1976. - Hipólito Balgorria y flia., participan con profundo dolor su fallecimiento e invitan al sepelio de sus restos. 26|2|F|44796|26|2

ANTONIA L. MARAVILLA DE LUCERO. - Q.E.P.D. - Falleció el 25-II-1976. - Eduardo Bustos e hijos y sus respectivas flias., participan su fallecimiento e invitan al sepelio de sus restos. 26|2|F|44796|26|2

JUAN CARLOS AVEIRO
Q. E. P. D.
Falleció el 25-II-1976

Su esposa: Yolanda Ester Sánchez; su hijita: Daniela del Rosario; sus padres: Nicasio Aveiro y Margarita Della Cia; sus padres políticos: Adolfo Sánchez y María Elvira Cola; sus hermanas: Irma, Gladys, Nidia y María Inés; sus hermanos políticos, tíos, primos, sobrinos y demás deudos participan su fallecimiento, e invitan al sepelio de sus restos hoy a las 18 horas, al cementerio de Las Catitas. Casa de duelo: Ruta 7 s/n., La Dormida. Servicio: Cochería Alarcón "Junín". 26|2|F|44868|26|2

JUAN CARLOS AVEIRO. - Q.E.P.D. - Falleció el 25-II-1976. Sus padres: Nicasio Aveiro y Margarita Della Cia; sus hermanas: Irma Gladys, Nidia y María Inés; su hermano político: Juan Manuel Nieto; su sobrinita: María de los Angeles Nieto, participan su fallecimiento e invitan al sepelio de sus restos. 26|2|F|44869|26|2

JUAN CARLOS AVEIRO. - Q.E.P.D. - Falleció el 25-II-1976. Sus tíos: Domenico Dalla Cia y Petrona Vega; sus primos: Isabel y Silvia; su primo político: Ramón Bustos, participan su fallecimiento e invitan al sepelio de sus restos. 26|2|F|44869|26|2

JUAN CARLOS AVEIRO. - Q.E.P.D. - Falleció el 25-II-1976. Su primo Ernesto Aveiro y familia participan con profundo pesar su fallecimiento e invitan al sepelio de sus restos. 26|2|F|44869|26|2

JUAN CARLOS AVEIRO. - Q.E.P.D. - Falleció el 25-II-1976. Su primo Bernardo Lorca y familia participan con dolor su fallecimiento e invitan al sepelio de sus restso. 26|2|F|44869|26|2

JUAN CARLOS AVEIRO. - Q.E.P.D. - Falleció el 25-II-76. Abraham, Asmed, Amaya y Raquel Ismael, participan con profundo dolor el fallecimiento de su querido primo, e invitan al sepelio de sus restos. 26|2|F|44797|26|2

JUAN CARLOS AVEIRO. - Q.E.P.D. - Falleció el 25-II-76. Familias de: Carlos Dalla Cia, Daniel Dalla Cia, Olindo Violi, Juan Angilieri, Raúl Fernández, y Miguel Angel Elena, participan el fallecimiento de su sobrino y primo e invitan al sepelio de sus restos. 26|2|F|44864|26|2

JUAN CARLOS AVEIRO. - Q.E.P.D. - Falleció el 25-II-1976. Sus padres políticos: Adolfo Sánchez y María Elvira Cola; sus hermanos políticos: Roberto, Miguel, Rosa, Della Porra, José Carrabba; sus sobrinos: Roberto, Susana, Nancy, Zulma Sánchez, Olga, Mario, José Carrabba, María de los Angeles y Lucía Lazaro, participan su fallecimiento e invitan al sepelio de sus restos. 26|2|F|44869|26|2

JUAN CARLOS AVEIRO. - Q.E.P.D. - Falleció el 25-II-1976. Miguel Gallo y flia., participan con profundo dolor el fallecimiento de su dilecto amigo e invitan al sepelio de sus restos. 26|2|F|44869|26|2

JUAN CARLOS AVEIRO. - Q.E.P.D. - Falleció el 25-II-1976. Sus amigos: Aldo Ismael, Amelia C. C. Gelado e hijos, Lorenzo Garciandía y Alberto San Sebastián y sus respectivas familias participan con pesar su fallecimiento e invitan al sepelio de sus restos. 26|2|F|44869|26|2

JUAN CARLOS AVEIRO. - Q.E.P.D. - Falleció el 25-II-76. Amprino Hnos., Rolando Amprino y Ramón Astudillo, y sus respectivas familias, participan con pesar su fallecimiento e invitan al sepelio de sus restos. 26|2|F|44864|26|2

JUAN CARLOS AVEIRO. - Q.E.P.D. - Falleció el 25-II-76. El comisionado municipal, personal administrativo, maestranza y obrero de la Municipalidad de Santa Rosa, participan el fallecimiento del buen vecino colaborador e invitan a acompañar sus restos en el día de hoy. 26|2|F|44797|26|2

JUAN CARLOS AVEIRO. - Q.E.P.D. - Falleció el 25-II-1976. Arcadio Heras y flia., participan con gran pesar el fallecimiento de su querido y dilecto amigo e invitan al sepelio de sus restos. 26|2|F|44869|26|2

JUAN CARLOS AVEIRO. - Q.E.P.D. - Falleció el 25-II-1976. José Carrabba, Paula Nanfra de Carrabba y flia., participan su fallecimiento e invitan al sepelio de sus restos. 26|2|F|44869|26|2

LAUREANO LOPEZ REAL
Q. E. P. D.
Falleció el 25-II-1976.
C. A. S. R. y B. P.

Su esposa: María Campoy, sus hijos: Isabel (ausente), Luis, Laureano, María y Juan Miguel López, hijos políticos: Alberto Bonmatti (ausente), Juana Pérez, Juana Verón, José Ramón Battellochi y María Cristina Valverde, sus hermanos: Isabel y Serafín Lopez, (ausentes), hermanos políticos, nietos, sobrinos y demás familiares participan su fallecimiento e invitan al sepelio de sus restos hoy jueves 11 hs., al cementerio de Los Barriales. Casa mortuoria: calle Peralta s|n. R. Peña, Junín. Servicio Cochería Alarcón, Junín. 26|2|F|44870|26|2

LAUREANO LOPEZ REAL. - Q. E. P. D. - Falleció el 25-II-1976. - C. A. S. R. y B. P. - Sus nietos: Claudio, Colette y Norberto Bonmatti (ausentes), Gladys y Miriam Battellochi, Juana Raquel López, Juan Miguel, Silvia, y Ana María López, Graciela y Javier López, participan su fallecimiento e invitan al sepelio de sus restos. 26|2|F|44871|26|2

LAUREANO LOPEZ REAL. - Q.E.P.D. - Falleció el 25-II-76. Sus primos: Enrique Rosi y Filomena Real de Rosi; sobrinos: Alicia Gladys de Vargas y Nelly Susana de Molina; sobrinos políticos: Osvaldo Vargas y Paulino Molina; sobrinos nietos: Osvaldito Enrique y Pablito Ariel, participan con dolor su fallecimiento e invitan al sepelio de sus restos. 26|2|F|47096|26|2

LAUREANO LOPEZ REAL. - Q.E.P.D. - Falleció el 25-II-76. José Real, Ricardo Real y Flia., Miguel Real y Flia., José Fernández y Flia., participan el fallecimiento de su querido primo Laureano e invitan al sepelio de sus restos. 26|2|F|44798|26|2

LAUREANO LOPEZ REAL. - Q.E.P.D. - Falleció el 25-II-76. Su hermano político: Francisco José Romero; sus sobrinos: Julieta Romero de Fernández, Carlos Fernández, Francisco José Romero, Ascención Real de Romero; su hija: Elena Romero de Zaganú; sus hijos: Alfredo Romero, Jorgelina D'Alessio de Romero e hijos, participan con dolor su fallecimiento y ruegan una oración por el descanso de su alma. 26|2|C|187|26|2

LAUREANO LOPEZ REAL. - Q.E.P.D. - Falleció el 25-II-76. Su hermana política: Edith de López; sus sobrinos; Michel, Daniel, Nini, Dora, Reyes, Roxana, Ernestito y Liliana, participan con profundo dolor el fallecimiento de su querido hermano político y tío e invitan al sepelio de sus restos. 26|2|F|44798|26|2

LAUREANO LOPEZ REAL. - Q. E. P. D. - Falleció el 25-II-1976. - C. A. S. R. y B. P. - Concilia C. de Battellochi y Flia., Orlando Battellochi y Flia., Arnaldo Arrieta y Flia., participan el fallecimiento del padre de su hija y hermana política: Mary López de Battellocchi e invitan al sepelio de sus restos. 26|2|F|44871|26|2

LAUREANO LOPEZ REAL. - Q. E. P. D. - Falleció el 25-II-1976. - C. A. S. R. y B. P. - Miguel Valverde, Miguel Valverde (h)., y Sra., Orlando Valverde y Sra., Carlos Lorenzo y Flia., y Carlos Valverde y Sra., participan el fallecimiento del padre de su hijo y hermano político: Juan Miguel López e invitan al sepelio de sus restos. 26|2|F|44871|26|2

LAUREANO LOPEZ REAL. - Q.E.P.D. - Falleció el 25-II-76. Pedro Pérez, Antonio Pérez y Flia., Rafael Penizoto y Flia., participan el fallecimiento del padre de su hijo político y Rnos. políticos Luis López e invitan al sepelio de sus restos. 26|2|F|44798|26|2

LAUREANO LOPEZ REAL. - Q.E.P.D. - Falleció el 25-II-76. Berta Vda. de Castro e hijos, participan con profundo dolor el fallecimiento de su vecino y dilecto amigo y ruegan una oración a su memoria. 26|2|C|053|26|2

LAUREANO LOPEZ REAL. - Q.E.P.D. - Falleció el 25-II-76. Su compadre: Antonio Desparte, señora e hijos; sus ahijados: Tomás Spedaletti, Hilda, Pancha, Yolanda y Pilar, participan con profundo dolor su fallecimiento e invitan al sepelio de sus restos. 26|2|C|133|26|2

LAUREANO LOPEZ REAL. - Q.E.P.D. - Falleció el 25-II-76. Eugenia de Giménez, Teresa Fernández, Plácido Alvarez y Flia., Oscar Banini y Flia., Alberto Ferrer y Flia., participan con profundo pesar su fallecimiento. 26|2|C|152|26|2

LAUREANO LOPEZ REAL. - Q.E.P.D. - Falleció el 25-II-76. Antonio López, Marcelino López y Flia., y Alejandro Sánchez y Flia., participan su fallecimiento e invitan al sepelio de sus restos. 26|2|C|015|26|2

LAUREANO LOPEZ REAL. - Q.E.P.D. - Falleció el 25-II-76. Eleuterio Mancera y Flia., participan el fallecimiento de su querido amigo e invitan al sepelio de sus restos. 26|2|C|013|26|2

LAUREANO LOPEZ REAL. - Q.E.P.D. - Falleció el 25-II-76. José Musse y Sra. Mary y Ricardo y Manuel, participan el fallecimiento del abuelo de Juanita y piden elevar una oración por el eterno descanso de su alma. 26|2|F|44798|26|2

LAUREANO LOPEZ REAL. - Q.E.P.D. - Falleció el 25-II-76. Gerencia, de Administración y Oficina de Suministros del Banco de Previsión Social, participan el fallecimiento del padre de su compañero Laureano e invitan al sepelio de sus restos. 26|2|F|44867|26|2

LAUREANO LOPEZ REAL. - Q. E. P. D. - Falleció el 25-II-1976. - C. A. S. R. y B. P. - Adelina Croizier, Juan Carlos y Dante Ricardo De Dominicis y sus respectivas familias, participan el fallecimiento de su dilecto amigo y vecino e invitan al sepelio de sus restos. 26|2|F|44871|26|2

OSVALDO ANTONIO GIL - Q. E.P.D. - Falleció el 25-II-1976. Su esposa e hijos: Adriana, Alejandro, Guillermo, Cecilia y Evita; su madre: Dora vda. de Gil, sus hermanos: Albino, Cipriano, Dora María y Domingo Rodolfo; sus hermanos políticos: Iris Rabino, Juana Rosales y Julio Bendinelli; sus primos, sobrinos, tíos y demás deudos, participan con profundo dolor su fallecimiento e invitan al sepelio de sus restos, hoy a las 18 hs, en el cementerio de la Capital. Casa de duelo: Bajada de Arrollabes 2732. Mendoza. 26|2|C|058|26|2

OSVALDO ANTONIO GIL. - Q.E.P.D. - Falleció el 25-II-76. María G. Rosales de Gil, Adriana María, Osvaldo Alejandro, Guillermo Cipriano y Norma Cecilia Gil, participan con profundo dolor el fallecimiento de su querido papito e invitan al sepelio de sus restos. 26|2|C|149|26|2

OSVALDO ANTONIO GIL. - Q.E.P.D. Falleció el 25-II-76. Su tía: Amalia Diaz, sus primos: Carmelo A. Papa y Rosa de Papa; sus sobrinos: Daniel y Daniela y José Caramazza y flia., participan con dolor su fallecimiento e invitan al sepelio de sus restos. 26|2|C|135|26|2

OSVALDO ANTONIO GIL - Q. E.P.D. - Falleció el 25-II-1976. Su hermano político: Julio César Bendinelli, su hermana Dora de Bendinelli y sus sobrinos Fabián y Roxana, participan su fallecimiento con gran pesar, e invitan al sepelio de sus restos. 26|2|C|058|26|2

OSVALDO GIL. - Q. E. P. D. - Falleció el 25-II-76. - Valentina M. Vda. de Bendinelli, Elsa Bendinelli de Mobre y Flia. y Rafael Francés y Flia., participan con profundo dolor su fallecimiento. 26|2|C|032|26|2

OSVALDO ANTONIO GIL - Q. E.P.D. - Falleció el 25-II-1976. El directorio y personal de Patricio Palmero S.A., participan el fallecimiento del hermano de su colaborador Cipriano Gil, e invitan al sepelio de sus restos. 26|2|F|47176|26|2

OSVALDO ANTONIO GIL. - Q.E.P.D. Falleció el 25-II-76. Juana Contreras, Graciela, Daniel y Evita, participan con dolor su fallecimiento e invitan al sepelio de sus. restos 26|2|C|136|26|2

OSVALDO ANTONIO GIL. - Q.E.P.D. - Falleció el 25-II-76. La comisión directiva del Club Atlético Boca Júniors de Bermejo, participa con profundo dolor el fallecimiento de su socio e invita al sepelio de sus restos. 26|2|C|171|26|2

OSVALDO ANTONIO GIL. - Q.E.P.D. - Falleció el 25-II-76. Cirilo Rosales y Flia., Carlos Juan Mendoza y Flia., participan con profundo dolor su fallecimiento e invitan al sepelio de sus restos. 26|2|C|150|26|2

OSVALDO ANTONIO GIL. - Q. E.P.D. - Falleció el 25-II-1976. Juan B. Lentini y flia., y Jorge Mansilla, participan con profundo pesar su fallecimiento e invitan al sepelio de sus restos. 26|2|C|180|26|2

OSVALDO ANTONIO GIL. - Q. E.P.D. - Falleció el 25-II-1976. La Asociación de Trabajadores de la Sanidad Argentina ATSA Filial Mendoza, participa con profundo pesar el fallecimiento del compañero Osvaldo Gil e invita a sus afiliados al sepelio de sus restos. 26|2|F|44800|26|2

PETRONA MILEA DE PAGOTTO. - Q. E. P. D. - Falleció el 26-II-76. - C.A.S.R. y B.P. - Sus hijos Luciano, Lina, René, Juan y Ofelia, sus hijos políticos Ermelinda Baroni, Donato Conte, Hayde Chade y Domingo Dúo, nietos y bisnietos, participan su fallecimiento y que sus restos recibirán sepultura en el cementerio de la Capital hoy a las 11 horas. Casa mortuoria Don Bosco 275 Ciudad. Servicio Casa Boito e Hijos. 26|2|C|208|26|2

PETRONA MILEA DE PAGOTTO. - Q. E. P. D. - Falleció el 26-II-76. - C.A.S.R. y B.P. - Sus nietos Juan José, Susana y Angelina Conte, Luciano y Horacio Pagotto, Ofelia, Alicia, Cacho y Daniel Dúo, Isabel y Nelda Arozamena y Juan C. Roberto y Mario Pagotto y nietos políticos Beatriz Fugazzotto, Marilín Galliza, José Oliva, Pascual Taccone, Alfredo Barrera, Sara Bruna, Walter Brotiers, Ricardo Vicchi, José Galli y Alicia Barrot, participan su fallecimiento. 26|2|C|208|26|2

PETRONA MILEA DE PAGOTTO. - Q. E. P. D. - Falleció el 26-II-76. - C.A.S.R. y B.P. - Sus nietos Luciano Rolando Pagotto y Beatriz I. Fugazzotto, sus bisnietos Lorena y Guillermo, participan con profundo dolor su fallecimiento e invitan al sepelio de sus restos. 26|2|C|200|26|2

PETRONA MILEA DE PAGOTTO. - Q. E. P. D. - Falleció el 26-II-76. - C.A.S.R. y B.P. - Directivos y personal de Cañomat S. A., participan su fallecimiento de la madre de su vicepresidenta Sra. Ofelia Pagotto de Dúo. 26|2|C|208|26|2

PETRONA MILEA DE PAGOTTO. - Q. E. P. D. - Falleció el 26-II-76. - C.A.S.R. y B.P. - Dante Boito y Sra., Victorio Boito y Sra. y Rodolfo José Diez y Sra., participan su fallecimiento e invitan al sepelio de sus restos. 26|2|C|208|26|2

PETRONA MILEA DE PAGOTTO. - Q. E. P. D. - Falleció el 26-II-76. - C.A.S.R. y B.P. - Dino Conte y flia., participan con hondo dolor su fallecimiento e invitan al sepelio de sus restos. 26|2|C|210|26|2

PETRONA MILEA DE PAGOTTO. - Q. E. P. D. - Falleció el 26-II-76. - C.A.S.R. y B.P. - Dr. Alberto Fugazzotto y Sra. Elba Oyarzábal, Alberto José Fugazzotto, participan con pesar su fallecimiento e invitan al sepelio de sus restos. 26|2|C|200|26|2

PETRONA MILEA DE PAGOTTO. - Q.E.P.D. - Falleció el 25-II-76. - Italo Galli y familia, participan con profundo dolor el fallecimiento e invitan al sepelio de sus restos 26|2|F|47051|26|2

PETRONA MILEA DE PAGOTTO. - Q. E. P. D. - Falleció el 26-II-76. - C.A.S.R. y B.P. - El Consejo Asesor y el personal del BUCI Suc. Rodeo de la Cruz, participan el fallecimiento de la madre política de su presidente y amigo Sr. Domingo Dúo e invitan al sepelio de sus restos. 26|2|C|209|26|2

PETRONA MILEA DE PAGOTTO. - Q.E.P.D. - Falleció el 25-II-76 - Horacio D. Olivera y señora participan con pesar el fallecimiento de la madre de sus amigos Luciano y Ermelinda e invitan al sepelio de sus restos. 26|2|C|152|26|2

PETRONA MILEA DE PAGOTTO. - Q.E.P.D. - Falleció el 26-II-76. - José Italo Galli y familia participan con profundo dolor su fallecimiento e invitan al sepelio de sus restos. 26|2|F|47051|26|2

MARIA AGUILERA DE CASTILLO. - Q.E.P.D. - Falleció el 25-II-76. - Su esposo: Luis Castillo; sus hijos: Elva Francisca, Angela Delia, Luis Ramón, Antonio José, Santiago Alberto y María Mercedes; su madre: Teodosa Tiña; sus hijos políticos: Julio Antonio Méndez, Rolando Pérez y Federico Lazcano; sus nietos; Rolando, Alejandra, Isabel y Patricia, sobrinos y demás deudos, participan su fallecimiento e invitan al sepelio de sus restos que se efectuará hoy a las 10.30 hs. en el cementerio de San Carlos. Casa de duelo Finca Fornari 3 Esquinas, San Carlos. Servicios Cochería Juan M. Cordones e Hijos, San Carlos. 26|2|F|44865|26|2

MARIA AGUILERA DE CASTILLO. - Q.E.P.D. - Falleció el 25-II-76. - José Cisterna y Flia., Alberto Aguilera y Flia., Antonio Bermúdez y Flia., Marina Castillo y Flia. y Julio Castillo y Flia., participan su fallecimiento e invitan acompañar sus restos. 26|2|F|44866|26|2

MARIA AGUILERA DE CASTILLO. - Q.E.P.D. - Falleció el 25-II-76. - Adrián Tiña y Flia., Miguel A. Pinilla y Flia., Juan Cané y Flia., Gerónimo Casado y Flia., y Miguel Cané y Flia., participan con dolor su fallecimiento e invitan al sepelio de sus restos. 26|2|F|44866|26|2

PARTICIPACIONES

EMILIA GUADALUPE
LORENZO Vda. de
BERMEJILLO
Q. E. P. D.
Falleció el 24-II-1976. -

Filomena Bermúdez Vda. de Bermejillo y sus hijos: Francisco, Carlos, Víctor, María Esther y sus respectivas familias, participan el fallecimiento de su querida hermana política y tía, y que sus restos fueron inhumados en el día de ayer. 26|2|F|47052|26|2

EMILIA GUADALUPE LORENZO vda. de BERMEJILLO - Q. E.P.D. - Falleció el 24-II-76. - Su hija Emilia, su hijo político Francisco D'Alessandro, sus nietos Raúl, Silvia y Susana y su bisnieta Paulita, participan con profundo dolor su fallecimiento. 26|2|C|897|26|2

EMILIA GUADALUPE LORENZO vda. de BERMEJILLO - Q. E.P.D. - Falleció el 24-II-1976 Sus nietos: Angel Eduardo, María Teresa y Graciela Mortarotti, Raúl y Silvia D'Alessandro, Ricardo, Adriana, Angel Eduardo y Roberto Luis Bermejillo, Susana, Mónica y Alejandra Bermejillo, Laura Emilia y Alfredo Martín Bermejillo; nietos políticos: Ana María Mosso, Pablo Sacchero, Susana Vilches, Juan Carlos Carrizo, Elsa Graciela Nicolás; sus bisnietos: Juan Pablo, Eleonora, Marcelo y Gabriel Mortarotti, Silvia Carina, Claudia Mariana y Pablo Andrés Sacchero, Paula Andrea D'Alessandro, participan con pesar su fallecimiento y que sus restos fueron inhumados en el día de ayer. 26|2|C|955|26|2

EMILIA GUADALUPE LORENZO Vda. de BERMEJILLO.- Q. E. P. D.- Falleció el 24-II-1976.- Carlos Víctor Bermejillo Bermúdez y familia, participan el fallecimiento de su querida tía Guadalupe y madre de sus primos hermanos y mejores amigos Carmen, Emilio, Angel, Ricardo y Alfredo Bermejillo y que sus restos fueron inhumados en el día de ayer. 26|2|F|47053|26|2

EMILIA GUADALUPE LORENZO Vda. de BERMEJILLO.- Q. E. P. D.- Falleció el 24-II-1976.- Francisco Bermejillo Bermúdez y familia, participan el fallecimiento de su querida tía Guadalupe y madre de sus primos hermanos y mejores amigos Carmen, Emilia, Angel, Ricardo y Alfredo Bermejillo y que sus restos fueron inhumados en el día de ayer. 26|2|F|47053|26|2

EMILIA GUADALUPE LORENZO Vda. de BERMEJILLO.- Q. E. P. D.- Falleció el 24-II-1976.- Francisco Bermúdez y familia, participan su fallecimiento y que sus restos fueron inhumados en el día de ayer. 26|2|F|47053|26|2

GUADALUPE vda. de BERMEJILLO - Q. E. P. D. - Falleció el 24-II-1976 - Su hermana política Casilda vda. de Lorenzo; sobrinos Elsa L. de Costa, Emilse L. de Alfonso, Luciano Alfonso, Pedro Costa; sus sobrinos nietos: Elsa y Daniel Costa, participan con profundo pesar el fallecimiento de su querida tía y que sus restos fueron inhumados ayer en el cementerio de Junín. 26|2|C|000|26|2

EMILIA GUADALUPE LORENZO Vda. de BERMEJILLO.- Q. E. P. D.- Falleció el 24-II-1976.- Casa Bermúdez S.R. Ltda. participa el fallecimiento de la tía de sus socios Carlos Bermejillo y Luis Abdala y madre de sus queridos amigos Carmen, Emilia, Angel, Ricardo y Alfredo Bermejillo y que sus restos fueron inhumados en el día de ayer. 26|2|F|47053|26|2

EMILIA GUADALUPE LORENZO Vda. de BERMEJILLO.- Q. E. P. D.- Falleció el 24-II-1976.- Luis F. Abdada Olmedo, María Esther Bermejillo de Abdala y familia, participan el fallecimiento de su querida tía y madre de sus primos hermanos y mejores amigos Carmen, Emilia, Angel, Ricardo y Alfredo Bermejillo y que sus restos fueron inhumados en el día de ayer. 26|2|F|47053|26|2

EMILIA GUADALUPE LORENZO Vda. DE BERMEJILLO. - Q.E.P.D. Falleció el 24-II-76. - Miguel Nicolás y Flia., doctor Roberto Nicolás y señora, participan con pesar el fallecimiento de la señora madre de sus amigos Ricardo y Beba y abuelita de su hijo y hermano político, Ricardo Miguel Bermejillo y que sus restos fueron inhumados en el día de ayer. 26|2|C|199|26|2

EMILIA GUADALUPE LORENZO Vda. DE BERMEJILLO. - Q.E.P.D. Falleció el 24-II-76. - Miguel Aníbal Spera y señora, Saverio Miguel Spera y flia., participan con dolor el fallecimiento de la madre de su hijo y hermano político Ricardo Bermejillo e invitan a elevar una oración por el descanso de su alma, y que sus resots fueron inhumdos en el día de ayer. 26|2|C|109|26|2

EMILIA GUADALUPE LORENZO Vda. DE BERMEJILLO. - Q.E.P.D. Falleció el 24-II-76. - Manuel Bermúdez Fernández y familia, participan su fallecimiento y que sus restos fueron inhumados en el día de ayer. 26|2|C|197|26|2

EMILIA GUADALUPE LORENZO Vda. de BERMEJILLO.- Q. E. P. D.- Falleció el 24-II-1976.- La Cámara de Peinadores de Mendoza participa el fallecimiento de la madre de su Secretario General, señor Angel Bermejillo. 26|2|C|41|26|2

EMILIA GUADALUPE LORENZO Vda. de BERMEJILLO.- Q.E.P.D.- Falleció el 24-II-1976.- Felipe Bellene y familia participan con profundo pesar su fallecimiento y que sus restos fueron inhumados en el cementerio de Junín en el día de ayer. 26|2|C|67|26|2

EMILIA GUADALUPE LORENZO vda. de BERMEJILLO - Q. E.P.D. - Falleció el 24-II-76 - Ramón Bellene y familia participan con profundo dolor el fallecimiento de la querida madre de su gran amigo Alfredo y que sus restos fueron inhumados ayer. 26|2|C|937|26|2

EMILIA GUADALUPE LORENZO Vda. de BERMEJILLO.- Q.E.P.D.- Falleció el 24-II-1976.- El personal de Casa Felipe Bellene participa su fallecimiento y que sus restos fueron inhumados en el cementerio de Junín ayer 26|2|C|68|26|2

EMILIA GUADALUPE LORENZO VDA. DE BERMEJILLO. - Q.E.P.D. - Falleció el 24-II-76. Nicolás y María Martinez y Flia., Emilio Renalías y Flia., participan el fallecimiento de la señora madre de su gran amigo Alfredo y que sus restos fueron inhumados en el día de ayer. 26|2|C|025|26|2

EMILIA GUADALUPE LORENZO Vda. de BERMEJILLO.- Q.E.P.D.- Falleció el 24-II-1976.- Amado Abraham y señora participan con profundo pesar el fallecimiento de la señora madre de su dilecto amigo Alfredo y que sus restos fueron inhumados en el cementerio de Junín el día de ayer. 26|2|C|66|26|2

EMILIA GUADALUPE LORENZO VDA. DE BERMEJILLO. - Q.E.P.D. - Falleció el 24-II-76. Carmen Muñoz Vda. de Justel e hijos y sus Flias., participan su fallecimiento. 26|2|C|172|26|2

GUADALUPE vda. de BERMEJILLO - Q. E. P. D. - Falleció el 24-II-1976 - Lorenzo O. Lena y familia y Ernesto Giménez y familia, participan con profundo dolor su fallecimiento y que sus restos fueron inhumados en el día de ayer. 26|2|C|003|26|2

EMILIA GUADALUPE LORENZO vda. de BERMEJILLO - Q. E.P.D. - Falleció el 24-II-76. - José Castelino y familia, Néstor R. Flores y familia, participan con profundo dolor su fallecimiento. 26|2|C|990|26|2

EMILIA GUADALUPE LORENZO VDA. DE BERMEJILLO. - Q.E.P.D. - Falleció el 24-II-76. - El Consejo de Administración, funcionarios y personal del Banco Unión Comercial e Industrial Cooperativa Limitada, participan el fallecimiento de la señora madre, del integrante del Consejo de Administración, Sr. Ricardo Bermejillo. 26|2|F|47026|26|2

EMILIA GUADALUPE LORENZO VDA. DE BERMEJILLO. - Q.E.P.D. - Falleció el 24-II-76. - El Consejo Asesor de la Sucursal Godoy Cruz del Banco Unión Comercial e Industrial Cooperativa Limitada, participa el fallecimiento de la señora madre del Delegado Consejero Sr. Ricardo Bermejillo. 26|2|F|47026|26|2

EMILIA GUADALUPE LORENZO VDA. DE BERMEJILLO. - Q.E.P.D. - Falleció el 24-II-76. - El personal de Sucursal Godoy Cruz del Banco Unión Comercial e Industrial Cooperativa Limitada, participa el fallecimiento de la señora madre del Delegado Consejero Sr. Ricardo Bermejillo. 26|2|F|47026|26|2

EMILIA GUADALUPE LORENZO Vda. DE BERMEJILLO. - Q.E.P.D.- Falleció el 24-II-76. - Angel Carbajal participa el fallecimiento de la madre de su muy apreciado amigo y colega Angel. 26|2|C|123|26|2

EMILIA GUADALUPE LORENZO Vda. DE BERMEJILLO. - Q.E.P.D.- Falleció el 24-II-76. - Jorge Fernández y Flia. y Roberto Pannocchia y Flia., participan con profundo dolor su fallecimiento y que sus restos fueron inhumados en el día de ayer. 26|2|F|51375|26|2

EMILIA GUADALUPE LORENZO Vda. DE BERMEJILLO. - Q.E.P.D.- Falleció el 24-II-76. - El personal de Farmacia Godoy Cruz participa el fallecimiento de la madre de su principal Ricardo Bermejillo y que sus restos fueron sepultados ayer. 26|2|F|51378|26|2

EMILIA GUADALUPE LORENZO Vda. DE BERMEJILLO. - Q.E.P.D.- Falleció el 24-II-76. - Los integrantes del consejo asesor, Bco. BUCI, Godoy Cruz: Carlos Verdini, Vicente Panella, Enrique Tarquini y Alberto Bandiera, participan con pesar el fallecimiento de la Sra. madre del consejero delegado y amigo Ricardo Bermejillo. 26|2|F|52377|26|2

EMILIA GUADALUPE LORENZO Vda. DE BERMEJILLO. - Q.E.P.D.- Falleció el 24-II-76. - Personal del BUCI, Suc. Los Corralitos, participan con profundo dolor el fallecimiento de la abuela de su compañero Ricardo y que sus restos fueron inhumados en el día de ayer. 26|2|C|127|26|2

EMILIA GUADALUPE LORENZO Vda. DE BERMEJILLO. - Q.E.P.D.- Falleció el 24-II-76. - J. Castellanos, R. Castellanos, Campos, Pesalacchia, Manchón, Nicastro, Lesk, Calcetti y Sendra, participan el fallecimiento de la madre de su vecino y amigo Alfredo Bermejillo. 26|2|F|51376|26|2

EMILIA GUADALUPE LORENZO Vda. DE BERMEJILLO. - Q.E.P.D.- Falleció el 24-II-76. - Club de Leones y Club Leo de Godoy Cruz, participan con hondo pesar el fallecimiento de la madre de su león Ricardo y madre política de su leona Beba, cuyos restos fueron inhumados en el día de ayer. 26|2|C|95|26|2

EMILIA GUADALUPE LORENZO Vda. DE BERMEJILLO. - Q.E.P.D. Falleció el 24-II-76. - Bernardo Passera, Margarita Marañón de Passera y flia, participan con profundo dolor el fallecimiento de la madre de sus amigos Alfredo y Mabel y que sus restos fueron inhumados en el día de ayer. 26|2|C|196|26|2

EMILIA GUADALUPE LORENZO Vda. DE BERMEJILLO. - Q.E.P.D. Falleció el 24-II-76. - Pedro R. Martín Navarro y flia., participan con profundo dolor su fallecimiento y que sus restos fueron inhumados en el día de ayer. 26|2|C|197|26|2

EMILIA GUADALUPE LORENZO Vda. DE BERMEJILLO. - Q.E.P.D. Falleció el 24-II-76. - Luis Sánchez, Adriana Franco, Ernesto Veggiani, participan con hondo pesar el fallecimiento de la abuela de su amiga Adriana y que sus restos fueron inhumados en el día de ayer. 26|2|C|192|26|2

EMILIA GUADALUPE LORENZO Vda. DE BERMEJILLO. - Q.E.P.D. Falleció el 24-II-76. - Francisca Olivares Vda. de Lorenzo y Miguel Bustos y flia., participan con profundo dolor su fallecimiento y que sus restos fueron inhumados en el día de ayer. 262|C|202|26|2

EMILIA GUADALUPE LORENZO Vda. de BERMEJILLO. Q.E.P.D. - Falleció el 24-II-76. Ramona S. de Ollarsabal, Mario Orllasabal y flia., Horacio Ollarsabal y Flia., Luis Villach y Flia., participan el fallecimiento de su apreciada amiga y que sus restos fueron inhumados. 26|2|F|44799|26|2

EMILIA GUADALUPE LORENZO Vda. de BERMEJILLO. Q.E.P.D. - Falleció el 24-II-76. Armando Ambrosini y flia., participan con profundo pesar el fallecimiento de la madre de su dilecto amigo Alfredo Bermejillo, y que sus restos fueron inhumados en el día de ayer. 26|2|C|211|26|2

VICTORIA ROMAN VDA. DE VEGA. - Q.E.P.D. - Falleció el 24-II-76. - El Cuerpo de Instructores de la Escuela Taller de la Dirección Provincial del Menor, Domínguez Del Pópolo, Molinari, Marino, Marín, Serré Moya Pietanesi, Dapaz, Mosino, Fiorino, Echegaray, participan con pesar el fallecimiento de la Sra. madre de su compañera Victoria Vega de Ortiz y que sus restos fueron inhumados en el día de ayer. 26|2|C|938|26|2

VICTORIA ROMAN DE VEGA. Q.E.P.D. - Falleció el 24-II-76. La barra del Pozo del Club Mendoza de Regatas, participa con profundo dolor el fallecimiento de la Sra. madre de su gran amigo Juan Vega. 26|2|C|956|26|2

VICTORIA ROMAN DE VEGA. Q.E.P.D. - Falleció el 24-II-76. Martelen S.A., participa con profundo dolor su fallecimiento y que sus restos fueron inhumados en el día de ayer en el cementerio de la Capital. 26|2|C|984|26|2

Estado del tiempo

MAXIMA: 32,6ºC
MINIMA: 18,3ºC

El Observatorio Meteorológico Regional informó que la temperatura máxima en El Plumerillo fue de 32,6 grados, a las 14.15; la mínima, de 18,3 grados, se registró a las 14.15.

Hoy

Nubosidad variable, tormentas aisladas, con poco cambio de temperatura.

VICTORIA ROMAN DE VEGA. Q.E.P.D. - Falleció el 24-II-76. C.A.S.R. y B.P. - Morea, Lavolta y Difonzo, participan con profundo pesar su fallecimiento. 26|2|C|1[illegible]

BLANCA M. ESTRELLA DE ESTRELLA. - Q.E.P.D. - Falleció el 24-II-76. - Sus sobrinos Carmen Angélia Pilorosso Estrella, María Teresa Estrella, Pedro J. Estrella y Sra., Luis F. Estrella y Sra., Eugenio Horacio Sguazzini Estrella y Sra., Ricardo W. Estrella y Sra., Carlos E. Sguazzini Estrella y Sra., Vicente R. Estrella y Sra., y sobrinos nietos, participan su fallecimiento y que sus restos fueron inhumados el 25-2-76 en el cementerio de Godoy Cruz. 26|2|C|927|26|2

BLANCA ESTRELLA DE ESTRELLA. - Q.E.P.D. - Falleció el 24-II-76. - El Consejo Directivo de la Federación Económica de Mendoza, participa con sentido pesar el fallecimiento de la señora hermana del Gerente de la entidad, señor Luis María Estrella y que sus restos fueron inhumados en el día de ayer. 26|2|C|939|26|2

AGUEDA GIMENEZ DE MONZON. - Q.E.P.D. - Falleció el 24-II-76 - El Centro de Residentes Correntinos en Mendoza, participa con profundo dolor el fallecimiento de la señora esposa de su ex tesorero y amigo dilecto Don Feliciano Monzón, y que sus restos fueron inhumados en el día de ayer, en el cementerio de Godoy Cruz. 26|2|C|189|26|2

CELESTINA FRIA Viuda de PACHECO.- Q. E. P. D.- Falleció el 23-II-1976.- El Consejo de Administración y Cooperativa Transportistas Unidos de Petróleo Ltda., participan el fallecimiento de la señora madre del socio Lorenzo Pacheco, cuyos restos fueran sepultados el 24-2-76 en el cementerio del Departamento Maipú (Mendoza). 26|2|C|55|26|2

RAUL EDUARDO SCIPIONI. - Q.E.P.D. - Falleció el 11-II-76. - El plantel de fútbol y cuerpo técnico del Club Andes Talleres, participan el fallecimiento del hermano de su médico y dilecto amigo Juan C. Scipioni. 26|2|C|091|26|2

ELENA SIMON DE RIOS. - Q.E.P.D. - Falleció el 24-II-76. Su esposo: Héctor Aníbal Ríos, hermanos: Juan, Zulema, Elías, Rosa y Julio; hermanos políticos: Yolanda Gatica, María Berrera, Selva Hapaz y Leopoldo Robin, sobrinos, primos y demás familiares participan con profundo dolor su fallecimiento y que sus restos fueron inhumados en el día de ayer en el cementerio de General Alvear. 26|2|F|47179|26|2

ELENA SIMON DE RIOS. - Q.E.P.D. - Falleció el 24-II-76. Sus padres políticos: Pedro Ríos y Justa Pacheco, hermanos políticos: Leopoldo Rubén Ríos, Susana Santander de Ríos, Pedro y Betty Gaffoglio, sobrinos, primos y demás familiares, participan su fallecimiento y que sus restos fueron inhumados en el cementerio de General Alvear. 26|2|F|47301|26|2

GUIDO ORLANDO SEGURA. - Q.E.P.D. - Falleció el 21-II-76 - Empresa Lambertucci y Cía. participa con hondo pesar el fallecimiento de uno de sus más honrados y dilectos colaboradores y que sus restos fueron inhumados. 26|2|C|980|26|2

Dr. NOE SCHUTERMANN. - Q.E.P.D. - Falleció el 24-II-1976. - Clínica de Huesos participa con profundo dolor el fallecimiento de quien fue su colaborador y amigo. 26|2|C|181|26|2

Dr. NOE SCHUTERMANN. - Q.E.P.D. - Falleció el 24-II-1976. - Dr. Jorge Díez de Oñate y flia. (ausente), participan con profundo dolor el fallecimiento de su colega y amigo. 26|2|C|181|26|2

AGRADECIMIENTOS

JAIME MOLL. - Q. E. P. D. - Falleció el 23-VII-75. - Su esposa, hijos, hijos políticos, nietos y demás familiares agradecen profundamente a: Asociación Protéxicos Dentales Ma., Registro Civil de Capital, Marlen S.A., Pino Hnos., Lucio Todisco, familiares, amigos, vecinos y a todos aquellos que de una u otras formas hicieron llegar su ayuda espiritual en tan tristes momentos y les invitan a la misa que por el eterno descanso de su alma se oficiará hoy a las 20.30 hs. en la parroquia de Lourdes, Aguado 250. Villa Talleres, Mendoza. 26|2|C|190|26|2

ORACIONES

ARTURO SARACENO. - Q. E. P. D. - Falleció el 27-II-71. - Al cumplirse el 5to. aniversario de su fallecimiento, su madre, hermanos y sus queridos sobrinos, piden se reze una oración en su memoria. 27|2|C|984|27|2

RENE JOSEFINA O. DE MAGGIOLO (Nena). - Q. E. P. D. - Falleció el 26-II-67. - Su esposo e hijos, ruegan a familiares y amistades, quieran elevar una oración a su querida memoria en sufragio de su alma, al cumplirse el 9º aniversario de su fallecimiento atención que agradecerán infinitamente. 26|2|F|51374|26|2

MISAS Y FUNERALES

SILVIA GLORIA PATIÑO
DE SABATINI
Q. E. P. D.
Falleció el 26-II-75.

Al cumplirse un año de su desaparición, su esposo e hijos piden a quienes la quisieron una oración a su memoria e invitan a la misa comunitaria que se oficiará hoy a las 19 horas en el templo de Don Bosco, sito en Córdoba esquina Rioja de esta Ciudad, lo que agradecerán infinitamente. 26|2|C|165|26|2

ROBERTO E. PIERRINI. - Q. E. P.D. - Falleció el 26-II-1973. - Su esposa e hijos y nietos, invitan a la misa que por el eterno descanso de su alma se oficiará hoy a las 20 hs. en la Iglesia de Nuestro Señor del Milagro, Calle Soler 144. Favor que agradecerán. 26|2|C|113|26|2

EDUARDO ALFREDO GOMEZ. - Q.E.P.D. - Falleció el 26-I-76. - Sus padres, hermanos, abuelos, tíos y primos, invitan a familiares y amigos invitan a la misa que se rezará por el eterno descanso de su alma en el templo San Juan Bosco, hoy a las 19 horas. Favor que agradecerán. 26|2|C|112|26|2

SALVADOR BLANDINI. - Q.E.P.D. - Falleció el 26-I-1976. - Sus hermanos y respectivas familias, invitan a la misa que en sufragio de su alma se oficiará hoy, a las 19 horas, en la iglesia de Don Bosco, al cumplirse el primer mes de su fallecimiento. Atención que agradecerán íntimamente. 26|2|C|118|26|2

ANDRES MANNUCCIA. - Q. E. P. D. - Falleció el 26-II-72. - Su esposa, hijos, hijos políticos y nietos, invitan a la misa que se oficiará a las 19 hs. en la iglesia Don Bosco de ciudad. Favor que agradecerán muy especialmente. 26|2|C|934|26|2

CRONICA POLICIAL

La enfermera acusada de haber realizado abortos en su domicilio de Villa Nueva.

Fue aprehendida autora de operaciones ilegales

Una mujer, con diploma de enfermera otorgado por un instituto privado, fue detenida por la policía y acusada de realizar operaciones ilegales a mujeres en un consultorio que para esos fines había montado en su vivienda de calle Roca 3672, de Villa Nueva.

La investigación y esclarecimiento del caso estuvo a cargo de personal de la comisaría 9ª Villa Nueva, los que alertados de actividades sospechosas en la vivienda de la enfermera Elba Tejerina Olguín de Mocayar, de 43 años, comenzaron a vigilarla discretamente.

Hace algunos días, el personal apostado decidió intervenir. Dos mujeres que por espacio de dos horas permanecieron en el inmueble, fueron interrogadas sobre su presencia en el lugar. Apremiadas por las circunstancias, aceptaron que habían concurrido para que se les practicara un aborto. Una de ellas, debido a su estado, debió ser trasladada al hospital Emilio Civit e internada.

Posteriormente, el personal procedió a allanar la casa de Olguín de Mocayar, quien se encontraba en libertad condicional por un caso de aborto seguido de muerte, a disposición de un tribunal de la Primera Circunscripción Judicial. Del domicilio fueron secuestrados los siguientes elementos: una pinza tipo forceps, pinzas, algodones preparados para taponamientos, medicamentos, un tensiómetro, jeringas hipodérmicas y sondas ginecológicas.

El titular del Segundo Juzgado de Instrucción, a cargo de la causa, dispuso que personal de bomberos procediera a dragar el pozo séptico de la vivienda ante la sospecha de que allí eran arrojados los fetos.

Detenidos por infringir ley de combustibles

Tres particulares fueron detenidos por personal policial al comprobarse que el auto en que se desplazaban funcionaba mediante la combustión de gas de garrafas.

Los arrestados, a los que se acusa ahora de ser infractores a la Ley Nacional de Combustibles, fueron identificados como Juan Antonio De Vicenci, residente en Núñez 226, Capital Federal; Armando y Juan Veninetti, ambos domiciliados en avenida Cobos 861, también de Capital Federal. El trío circulaba en Siam Di Tella taxi que funcionaba con gas de dos garrafas, colocadas en el baúl del vehículo desde donde se conectaban con el motor por medio de una manguera.

Investigan un supuesto delito en el Casino

Se habría detenido a un pagador de punto y banca del anexo Casino Potrerillos, quien el domingo a la noche habría sido sorprendido con fichas en su poder por un total de 4.000 pesos.

El hecho se conoció en fuentes vinculadas a la casa de juego, pero la policía no dio información al respecto, aunque se aceptó que personal de Investigaciones había efectuado un procedimiento en el local de Potrerillos.

Según los datos obtenidos por nuestros cronistas, un jefe de juego, personal superior y de la Policía, sorprendieron al empleado con 4.000 pesos en fichas, que guardaba en su ropa de trabajo.

Por su parte, funcionarios del Ministerio de Hacienda revelaron que se ha iniciado un sumario administrativo para esclarecer lo ocurrido. En la comisaría 30ª Chacras de Coria, se estaría instruyendo el sumario policial. El imputado sería además, delegado de la Asociación de Trabajadores del Estado (ATE).

Por otra parte, anoche, la Asociación Empleados de Juego Casino de Mendoza, resolvió "repudiar enérgicamente el acto delictivo cometido en el Casino anexo Potrerillos el 22 de este mes; solicitar al gerente del Casino de Mendoza, tome medidas ejemplarizadoras, para evitar la repetición de estos hechos lamentables en perjuicio de la repartición y los trabajadores y convocar a asamblea extraordinaria para mañana a las 11.

Ultimó a su esposa a tiros y se entregó

SAN JUAN. — En un hecho de sangre protagonizado por un matrimonio resultó muerta una mujer a quien su marido le hizo varios disparos.

El episodio ocurrió en el domicilio de avenida España 205, Villa Krause, Rawson en la noche del martes. Allí, Pedro Agusto Vargas, de 40 años, dio muerte a su mujer Teófila Godoy de Vargas, de 39 años, para lo cual utilizó un revólver calibre 22. Cometido el hecho, el homicida se presentó en la Seccional 6ª de policía en calidad de detenido, confesando lo ocurrido. El personal policial verificó el hecho y dispuso el traslado de la extinta al hospital Rawson para su autopsia previa ntervención de la justicia del crimen.

Según las versiones recogidas en el vecindario, el matrimonio se hallaba separado desde hace algún tiempo. Ambos son padres de dos niños de siete y once años. Vargas habría intentado la reconciliación con su esposa repetidas veces, pero esta se negaba a ello. En la noche del crimen el marido insistió una vez más que la mujer aceptara nuevamente la vida en común, pero fue rechazado. Reaccionando violentamente, Pedro Augusto Vargas extrajo el revólver que portaba y efectuó varios disparos cuyos impactos causaron la muerte a la mujer.

Un conductor falleció luego de una colisión

El choque de dos automóviles en la 5ª Sección, dejó como saldo la muerte de un conductor, como consecuencia de un golpe fatal al ser despedido de la cabina del rodado.

La colisión se produjo en la esquina de calles Sobremonte y Paso de los Andes, entre el Peugeot 404 dirigido por José Rafael Ramos, domiciliado en Rawson, San Juan, y el Fiat 1600 guiado por Mario Maillo. A raíz del impacto el conductor del Peugeot fue despedido y cayó al pavimento, sufriendo lesiones mortales.

Educacionales

Escuela Normal "Tomás Godoy Cruz".— La entrega de permisos de exámenes a los alumnos regulares se hará el 27, de 8 a 10 y de 25 a 17. Las solicitudes de matrícula se entregarán el mismo día, de 8 a 11. La matriculación en primer año se realizara el 3 de marzo, de 8 a 11.

Escuela de Comercio "Martín Zapata".— Hasta el 3 de marzo, de 21 a 23, se inscribirá para el ingreso a primer año, turno noche, con 16 años cumplidos o menores que posean certificado de trabajo.

E.N.E.T. Nº 5 Mendoza.— Los inscriptos para interinatos y suplencias pueden consultar, de 20 a 23, en 9 de Julio 777, la lista de mérito confeccionada por la Junta de Clasificación Docente.

Junta de Calificación Escuelas Nacionales.— A los candidatos a jurado y postulantes inscriptos en el concurso Nº 34-75, tercer llamado de ingreso a la docencia de maestros de música, se ha invitado a la elección de jurado que se realizará el 27, a las 10, en Belgrano 923.

E.N.E.T. Nº 1 de San Martín.— Hasta el 12 podrán pasar a notificarse los aspirantes a inscriptos para interinatos y suplencias.

Escuela de Comercio de General Gutiérrez.— Hasta el 8 podrán ratificar su inscripción los aspirantes a ingresar a primer año. Deben presentar toda la documentación requerida.

Escuela Nacional Nº 81.— Hoy y mañana, de 10.30 a 11.30, podrá cobrar sus haberes el personal suplente e interino.

Instituto "Compañía de María". — Continúa abierta la inscripción para ingresar a primer año en este instituto de Rivadavia 350, Godoy Cruz. Las interesadas deben concurrir de 9 a 12.

S.U.T.E. — El secretariado de Maipú comunicó a los no docentes del departamento que presentaron su declaración jurada de la M.E.O.P., que pueden pasar a retirar los carnets de Godoy Cruz 310, Capital.

También comunicó esta entidad que ha presentado su renuncia al cargo de secretaria de prensa y difusión del gremio, la señora Judith Aída Carunchio de Moyano.

Instituto de Idiomas Modernos. — En este instituto está abierta la inscripción para los cursos de inglés, francés e italiano. Los interesados deben concurrir a Rondeau 117, de 9 a 11.30 y de 16.30 a 21.

Escuela de Bachillerato Técnico Agrario "Miguel A. Pouget".— La dirección de este establecimiento, situado en El Bermejo, Guaymallén, cita a los alumnos de sexto año a concurrir a sus oficinas mañana, a las 16, para iniciar las prácticas de bodega.

Instituto "Cardenal Newman". De 18 a 22 se reciben las inscripciones en 2º y 3er. año de la carrera de técnicos ópticos.

Escuela Nacional Nº 111 "Misiones". - Al personal interino y suplente se pagará haberes hoy en el domicilio de la vicedirectora, Corrientes 251, departamento 10.

Abogado dirigía una banda de secuestradores

ROSARIO, 25 (Télam). — José Antonio Julio Martín Pelufo, abogado de 41 años, casado, con estudio en la calle Paraguay 727, séptimo piso, detenido por la policía, resultó ser el cerebro de una organización dedicada al secuestro de personas, revelaron hoy fuentes policiales.

Personal de Robos y Hurtos detuvo a Roberto Almirón, de 27 años, activo delincuente, quien confesó las andanzas de la banda capitaneada por el abogado Pelufo. La gavilla, según quedó determinado, secuestró el año pasado a una persona de apellido Díez, a la que trasladaron a la vecina población de Timbues, manteniéndolo allí hasta que sus familiares pagaron millonario rescate.

El profesional se encargaba de mantener relaciones con las personas que debían abonar el rescate alquilando una habitación en un hotel. Además, con su automóvil viajaba periódicamente a Timbues donde relevaba a sus compinches que hacían guardia en la chacra donde tenían al secuestrado.

Almirón, que dio la clave sobre la personalidad del abogado, confesó haber participado en varios asaltos a mano armada, logrando un botín varias veces millonario.

A punguistas se detuvo en el radio céntrico

Dos punguistas de nacionalidad chilena que se aprestaban a intensificar sus actividades delictivas en los próximos días con motivo de la afluencia de turistas a nuestra provincia, fueron apresados por personal de Robos y Hurtos.

Se trata de Juan Carlos Pérez Moscoso y Ricardo del Carmen Galaz Leal, quienes —según informó la policía— confesaron haber operado como carteristas especialmente en vehículos de transporte de pasajeros y otros lugares de mucha concentración de público.

Producto de sus últimas fechorías, se les secuestró 2.000 pesos.

Sustracción por $ 90.000 en una escuela

En una escuela de Rivadavia, malvivientes que debieron actuar con el apoyo de una camioneta o camión, sustrajeron mobiliario del establecimiento y elementos utilizados en las clases prácticas, por un valor de 90.000 pesos.

El hecho tuvo lugar en la Escuela Técnica Nº 1 "Santa María de Oro" y fue denunciado en la comisaría 13ª por el director del instituto, Manuel José Fernández.

Los autores del delito, que aprovecharon el receso escolar para dar el golpe, se apoderaron de 50 banquitos, 25 sillas de hierro, 30 sillas de madera, 15 horquillas de cuatro dientes, 10 azadas, 5 tableros para dibujo con sus mesas y 2 mesas revestidas en madera con asientos.

¡GRACIAS! Espíritu Santo POR FAVORES CONCEDIDOS H. R. P 26|2|F|47097|26|2

¡GRACIAS! Espíritu Santo POR FAVORES CONCEDIDOS. M. E. F. 26|2|F|47127|26|2

¡GRACIAS! Espíritu Santo POR FAVORES RECIBIDOS M. H. R. 26|2|C|052|26|2

¡GRACIAS! Espíritu Santo POR EL FAVOR CONCEDIDO M. de M. 26|2|F|47022|26|2

¡GRACIAS! Espíritu Santo POR FAVORES RECIBIDOS J. P. 26|2|F|47130|26|2

¡GRACIAS! Espíritu Santo POR EL FAVOR RECIBIDO LAURA 26|2|F|47023|26|2

¡GRACIAS! Espíritu Santo POR LA GRACIA CONCEDIDA A. M. 26|2|F|47024|26|2

¡GRACIAS! Espíritu Santo POR EL FAVOR RECIBIDO LOLA de A. 26|2|C|96326|2

¡GRACIAS! Espíritu Santo POR LA GRACIA CONCEDIDA Z. K. 26|2|C|997|26|2

¡GRACIAS! Espíritu Santo POR LAS GRACIAS CONCEDIDAS O. M. R. 26|2|C|991|26|2

¡GRACIAS! Espíritu Santo POR LA GRACIA CONCEDIDA Y. de B. 26|2|C|944|26|2

Juventud y belleza en la reina de Guaymallén

Bendición de los frutos harán mañana

Estuvo en LOS ANDES con su belleza y porte real, Dolly Elizabeth Linares la reina de la vendimia de Guaymallén por 1976.

De hermosos ojos verdes la soberana departamental tiene 16 años de edad y cursa el 4º año en la escuela de Comercio "Martín Zapata". Vive en Los Corralitos, el distrito que representó con todo éxito en el festejo de Guaymallén.

"Me gusta mucho Los Corralitos. Es lindo para vivir, posee un centro pequeño y muchas chacras. Lo que sí le falta es un lugar para que la juventud pueda practicar deportes. Creo también que sería interesante que pudiera contar con algún establecimiento industrial en el que los egresados de la escuela técnica del distrito, pudieran volcar sus conocimientos".

Dolly Elizabeth se confesó como gran lectora de todo lo referente a la 2ª guerra mundial. Cursa también el 5º año del curso de guitarra en la Escuela Superior de Música, y practica el básquetbol y la natación. También, —lo dijo su señora madre que la acompañaba— ayuda mucho en la tarea del hogar, sobre todo a cuidar a sus tres hermanos menores.

Dijo luego la reina de Guaymallén que se sentía muy orgullosa y feliz de representar a un departamento como Guaymallén y también de ser soberana vendimial, una fiesta —agregó— de paz y trabajo. Hizo también un llamado a toda la juventud del departamento para que "aunemos esfuerzos y conocimientos en beneficio del progreso de Guaymallén y de nuestra patria".

Invitación

La reina de Guaymallén, que vino también acompañada por el arquitecto Angel Tetilla, a cargo de la Dirección de Cultura del departamento, hizo una invitación a todo el pueblo de Guaymallén y departamentos vecinos y a los turistas que visitan Mendoza, a que concurran al acto de la bendición de los frutos de Guaymallén, que tendrá lugar mañana, a las 18, en un viñedo ubicado en Urquiza y General Roca, de Villa Nueva.

Como es tradicional en el departamento la ceremonia de la bendición de los frutos se cumplirá en un viñedo en el que se realiza la recolección de los frutos. Además de la reina de Guaymallén y su corte estarán presentes las princesas departamentales, y la reina nacional de la Vendimia actual, señorita Teresa Beatriz Ripoll.

Los actos comenzarán a las 17.30 en el hall de la comuna de Guaymallén en donde se concentrarán autoridades, reinas y el público. En caravana partirán hacia el viñedo.

Se hará una procesión portando la imagen de la Virgen de la Carrodilla, y luego el párroco de "La Sagrada Familia", padre Vicente Perón, bendecirá los nuevos frutos. Las soberanas presentes departirán con vendimiadoras, público y autoridades, mientras actúa el conjunto "Los Troperos de Cuyo" que dirige Crescencio Fernández.

Luego de una recorrida por bodegas Santa Ana, se emprenderá el regreso a la comuna de Guaymallén donde proseguirá el festejo con la actuación de varios conjuntos folklóricos.

Entidades de bien público

Rotary Club Mendoza. — Esta entidad realizará hoy a las 21.30 su reunión cena con esposas en las instalaciones del Mendoza Tenis Club.

Se rendirá homenaje a Rotary Club Internacional con motivo de cumplir los 71 años de su fundación y hará uso de la palabra el señor Luis Soria. Se procederá a incorporar como como nuevo socio al señor Ernesto Díez Miralles.

Rotary Club Rodeo de la Cruz — Hoy a las 21.45, en el salón de la parroquia de Nuestra Señora del Carmen de esta localidad se realizará la habitual reunión de los jueves. Se realizará un foro cuyo director será el señor Lahir Serú y habrá información rotaria con preguntas y respuestas a cargo del doctor Gilberto Altamira.

Rotary Club Las Heras. — Hoy, a las 21.30, en calle Belgrano 525 Las Heras, la entidad llevará a cabo su habitual reunión cena semanal. El boletín estará a cargo del señor Emilio Marianetti y el informe de secretaría de su titular, señor Mario Tosatti. Con motivo de conmemorarse el 71º aniversario de la creación de Rotary Club Internacional por Paul Harris, la institución lasherina rendirá homenaje a ese acontecimiento, el que será concretado por el doctor Carlos Alfredo Matile.

Rotary Club Mendoza Oeste. — Hoy a las 22, en el Jockey Club Mendoza se realizará la habitual reunión de los jueves La charla de clasificación estará a cargo del doctor José María Capurro sobre un tema de su especialidad y la información rotaria por el socio Alberto Raúl Resinowsky.

Las candidatas a soberanas.

Presentaron aspirantes a la corona de Maipú

Hoy comienzan los actos

En la sede de la Dirección Provincial de Turismo fueron presentadas en la víspera las doce reinas que aspiran a ocupar el trono vendimial de Maipú por 1976.

Las soberanas, eran acompañadas por el comisionado municipal de Maipú, señor Eduardo J. Leyes; el autor del libreto del espectáculo central departamental que se hará el sábado, señor Jorge Enrique Oviedo; y el coordinador general del festejo, señor Serafín García Sáez.

La delegación vendimial fue recibida por el titular de Turismo, señor Antonio Mosquera Suárez, quien departió con las soberanas y funcionarios interiorizándose de los detalles que tendrá la fiesta maipucina.

Bendición de los frutos

Posteriormente las soberanas vendimiales fueron presentadas al periodismo por el señor García Sáez, quien dio a conocer también algunos detalles de los actos de Maipú.

Señaló que comenzarán hoy, a las 21.30, con la tradicional ceremonia de la bendición de los frutos, que tendrá lugar en la plaza departamental. Se hará el traslado, en procesión, de la imagen de la Virgen de Nuestra Señora de la Merced; luego los golpes a la reja de arado, y el acto de acción de gracias por los nuevos frutos. Se hará entonces la vía blanca de las reinas, alrededor de la plaza principal, que será encabezada por la actual reina departamental, Nora Cristina Stocco.

"Romance de viña..."

El sábado, a las 22, en el Club Deportivo Maipú, con entrada grautita, seofrecerá el espectáculo "Romance de Viña y Bodega", sobre un libro de Jorge E. Oviedo, que precederá al acto de elección de la nueva soberana de Maipú.

El espectáculo, se dijo, promete ser de relevantes características a partir de un palco de grandes dimensiones cuya escenografía se adapta al libreto. "Romance de la Viña y la Bodega", procura conciliar los dos aspectos principales de la vitivinicultura: los viñedos y la bodega, mediante dos personajes, María, que representa el trabajo en la viña, y Pablo, operario de una bodega. La historia es contada por Doña Fiesta, la Fiesta de Vendimia.

Se destacó también el estreno de la "Cueca de los racimos", con letra de Oviedo y música de Julio Pizarro, y la actuación del coro de la Iglesia de La Merced, que dirige el maestro Valeriano Kamiski.

Invitación a turistas

Se informó también que las reinas de Maipú concurrirán a los hoteles de nuestra ciudad, para invitar a los turistas que se alojan en ellos a concurrir a la fiesta departamental. Se les entregará invitaciones especiales, expresó el señor García Sáez, para que ocupen lugares en platea. Para la fiesta central habrá también servicios especiales de ómnibus entre Maipú y esta ciudad, y desde todos los distritos del departamento a la ciudad cabecera departamental.

Fijan la cuota mensual de los barrios del IPV

La Intervención Federal ratificó a través del decreto 519, la resolución 856 del Instituto Provincial de la Vivienda, por la cual se fija a partir del 1º de febrero pasado, el reajuste de la cuota provisoria para adjudicatarios de viviendas construidas por esa repartición.

El monto mensual de amortización se ha fijado en 150 pesos para los siguientes barrios: Capilla del Rosario, Perdriel, San Rafael (ampliación), Don Bosco, Maipú, Chachingo, Pareditas, La Dormida, Tulumaya, La Colina de Oro, Perdriel PGT, Arenas de Santa Rosa, Municipales de Junín Ayuda Mutua, Belgrano I y II de Tupungato, Infanta Mercedes de San Martín Plan "C", Alvear I y Ayuda Mutua, Malargüe Ayuda Mutua, Alvear II (ATSA), PGT Eugenio Bustos y La Consulta. Para el barrio Los Ceibos la cuota será de 300 pesos.

En todos los casos, la suma mencionada es provisoria, ya que las viviendas tienen costos y planes de pago definitivos pendientes.

Viñateros del Este con el Interventor

Entrevistó al Interventor en la Provincia, general Pedro León Lucero, una delegación del Centro de Bodegueros y Viñateros del Este encabezada por el titular de la entidad, ingeniero Alberto Pérez Lamela.

Al término de la reunión, los empresarios informaron que solicitaron al interventor un reajuste de los precios del vino de consumo local y traslado de la actual y la próxima cosecha, y también de la uva. Explicaron que el gobierno realiza en estos momentos gestiones tendientes a establecer el precio del vino de la cosecha 1974-75, pero que no ha manifestado la intención de proceder de la misma manera con respecto a la uva y al vino de la cosecha 1975-76. Destacaron que el gobierno anticipó que la fijación del precio del vino de la cosecha próxima se hará en abril y que no establecerá valores para la uva en virtud de que desea provocar la desaparición del mercado de uvas. "No estamos de acuerdo con ese criterio —expresaron— porque el viñatero de escasos recursos querrá vender su uva y habrá operaciones de compra - venta, sin ninguna orientación".

Dijeron finalmente que solicitaron igualmente una resolución rápida sobre los puntos considerados y expresaron optimismo sobre el resultado de la gestión.

San Rafael

Prosigue en Real del Padre operativo de labor comunal

SAN RAFAEL. — El programa que se ha impuesto la Municipalidad de realizar mejoras en los distritos del departamento, en base al envío de equipos y personal obrero y técnico para realizar trabajos de mejora en calles, puentes, limpieza de malezas y basuras, arreglo de los paseos públicos, etc., proseguirá en el distrito Real del Padre.

El comisionado municipal ha dispuesto que la acción de la Comuna se haga presente con real eficacia en la zona rural, atendiendo a las necesidades de las villas cabeceras a los efectos de que los pobladores puedan gozar de todas las ventajas que brindan las zonas urbanizadas. Esa labor se está logrando con particular eficacia, con el desplazamiento de personal y equipos para realizar la serie de trabajos a que hemos hecho referencia y aquellos otros que reclaman los vecinos. A ese fin se ha dispuesto que funcionarios de la Secretaría de Obras Públicas e Higiene se instalen en Real del Padre para atender las peticiones vecinales.

Por su parte, el comisionado municipal, César Masini, tiene dispuesto trasladarse a Real del Padre hoy, donde realizará una inspección de los trabajos que realiza la Comuna y recibirá a entidades vecinales y a vecinos que deseen presentarle problemas, inquietudes o iniciativas. Acompañarán al señor Masini funcionarios de las distintas áreas de la Municipalidad, a los efectos de poder resolver en forma inmediata los problemas que le sean planteados.

Pago de tasas

El 29 vence el plazo establecido por la Comuna para hacer efectivo el pago de derechos por servicios municipales del año 1976, con el 15 por ciento de descuento. Los pagos pueden hacerse en forma directa en planta baja de la comuna o por medio de los recaudadores domiciliarios.

Designación

SAN RAFAEL. — Por resolución Nº 1434 ha sido designado el señor José Miguel Calderón, con carácter ad honorem, en la Dirección Nacional de Recaudación Previsional, agencia San Rafael, afectándolo a la verificación del cumplimiento de la legislación vigente. El señor Calderón se encuentra jubilado por el mismo organismo, en el que prestó servicios con anterioridad durante 16 años, —y ya está cumpliendo esas funciones.

Pavimentación

SAN RAFAEL. — Se trabaja en la pavimentación de calle Ortiz de Rosas, en un tramo de 1.250 metros. En estos momentos los equipos municipales se encuentran a la altura de las calles Espínola y Bolívar. El pavimento de esta importante calle beneficia a barrio Libertad, ex Pueblo Diamante. La Comuna ha informado que simultáneamente con el pavimento, otras cuadrillas trabajan en la construcción de puentes y de obras complementarias, de forma tal que al quedar habilitado el pavimento se contará con un trabajo terminado.

Citaciones

SAN RAFAEL. — Ha citado a concurrir a sus oficinas en la Casa Municipal a varios vecinos, la Dirección de Coordinación y Desarrollo de la Comuna, y recomienda que lo hagan munidos de sus documentos de identidad, por la oficina de servicios sociales. Las personas citadas son: María Eva Sepúlveda de Bastías, Guadalupe Romero de Collado, Rosa Funes, Restituta Palacios, Nélida de Funes, Alejandra Fuentes, Segundo Pacheco, Norma Loyate, Florencio Gerry, María Catalina Menocchio, y María Nélida Tapia.

Esta tarde pagan haberes a jubilados

SAN RAFAEL. - Hoy habrá un único turno de pago a los jubilados, con horario de 17 a 20, en el Banco de Previsión Social, sucursal San Rafael. Se harán efectivos los haberes a los beneficiarios de la Caja de Jubilaciones y Pensiones de la Provincia, correspondientes al mes de febrero.

Para notificar a contratistas vence un plazo

SAN RAFAEL. — Mañana vence el término para notificar a los contratistas de viñas la voluntad de no renovar el contrato. Así lo informó la Cámara de Comercio, Industria y Agricultura de San Rafael a sus asociados.

Educacionales

Interinatos y suplencias en ENET. — La Dirección de la ENET Nº 1 de San Rafael "Ejército de los Andes" a partir de hoy exhibirá la lista de aspirantes a interinatos y suplencias por orden de mérito para el año lectivo 1976. Los interesados tendrán plazo hasta el 12 de marzo para cualquier reclamo.
una Jpor

San Luis

Sociales

Misa. — SAN LUIS. — Mañana, a las 20, en la iglesia Catedral de San Luis, se oficiará una misa para rezar por el alma de la señora Genoveva Amieva de Silva.

Malargüe corona mañana a su reina vendimial

El lejano departamento del sur de nuestra provincia, Malargüe, se apresta a vivir mañana su máxima fiesta vendimial del año en curso.

El festejo, que en un principio iba a realizarse el sábado, fue adelantado para mañana y se iniciará a las 20, cuando las soberanas distritales, encabezadas por la actual soberana vendimial de Malargüe, María Inés Salvadores, desfilen en modernos automóviles por la principal arteria de la villa cabecera departamental.

A continuación, en la sala del cine Avenida, tendrá lugar el acto de elección y coronación de la nueva soberana de Malargüe. La fiesta central contará con la presentación de conjuntos musicales y la actuación del folklorista Argentino Luna.

En la elección participarán las siguientes candidatas: por la villa cabecera, Dolores del Carmen Cara; por El Chacay, Alicia del Carmen Gómez; Los Molles, Ramona Elida Vergara; Ranquil Norte, Josefa Beatriz Schaynovertz; Río Grande, Yolanda Noemí Zapata; La Escondida, María Rosa Bernales; Las Juntas, María Cristina Pavez; Río Chico, Alba Rosa Moreno.

El sábado tendrá lugar el baile en honor a la soberana electa y a su corte de princesas. La reunión se efectuará en el local de la escuela Rufino Ortega de la villa cabecera de Malargüe y será amenizada por números artísticos y conjuntos orquestales. También actuará, en esa oportunidad el folklorista Argentino Luna.

JULIO HECTOR NAVARRO

Comunica a los señores comerciantes en general y público que la Sociedad Peri-Navarro ha quedado disuelta desde el día 27 de enero del corriente año. El señor Enrique N. Peri es único responsable de activo y pasivo. Integro actualmente la Sociedad "Distribuidora Argentina" - Echevarrieta - Navarro.

26|2|C|114|26|2

SCUDERIA 80 anuncia un nuevo sorteo.

Si usted es suscriptor de los Grupos ANDINOS: 131/A, 132/B, 174/A, 227/B, 239/A, 261/B, 277/A, 306/B, 338/A, 347/B, 352/B, 363/A, el 5 de Marzo a las 19.30 horas, acérquese hasta el concesionario DOVECAR S.A. en Colón y Bolívar, SAN LUIS.

Allí se adjudicarán los coches FIAT que corresponden al nuevo sorteo.

Las ofertas de licitación se reciben en el lugar del sorteo hasta 5 minutos antes de comenzar el acto.

SCUDERIA 80 Plan de Ahorro

ADMINISTRACION DE GRUPOS CERRADOS S.A. DE AHORRO PARA FINES DETERMINADOS. Personería Jurídica acordada por resoluciones de la Secretaría de Estado de Justicia de la Nación Nº 6471 de fecha 28/12/57 y Nº 1686 de fecha 27/8/68. Planes aprobados por Resolución de la Inspección General de Personas Jurídicas de la Nación Nº 0121 de fecha 10/1/72, y Nº 0002 del 30/12/74. Entidades aseguradoras Sud América Terrestre y Marítima-La Rural S.A. - Libertad Cía. Argentina de Seguros S.A. - Sud América Cía. de Seguros de Vida S.A.

Notas Sociales

Casamientos

En la parroquia Jesús Nazareno, de Godoy Cruz, será bendecido hoy, a las 12.30, el casamiento de la doctora Estela Mercedes Bernales Valdez y el contador Ricardo Ruiz Vega. Serán padrinos por los contrayentes, la señora María Angélica Vega de Ruiz y el señor Fernando Alberto Bernales. Testificarán esta ceremonia, el señor Marcelo Biglieri y el doctor Jorge Garguir y en el acto civil lo harán los doctores Jorge Silvano y su señora Beatriz Sáez.

—Mañana se realizará el casamiento civil de la señorita Alejandra María Leal Godoy y el señor Marcelo Carlos Manson. Actuarán como testigos, la señorita Patricia Biritos García y el señor Daniel José Leal Godoy. El padre Luis González bendecirá la boda el sábado, a las 11.30, en la parroquia de San Agustín.

—Quedará consagrado hoy, a las 22, en la parroquia de Nuestra Señora de Fátima, el matrimonio de la señorita Miriam Huertas y el señor Enrique Zarco. Apadrinarán la ceremonia, los señores Juan Oscar Campillay y su señora María R. Huertas y Juan Ramón Barbier y su señora Ana María Zarco.

—La señorita Angela de Lourdes Paviglianiti y el señor Oscar Aníbal Montaño contraerán matrimonio el sábado, a las 22.30, en la catedral de Nuestra Señora de Loreto. Intervendrán como padrinos, la señorita Nidia del Carmen Montaño y el señor Antonio José Paviglianiti, y como testigos, el señor Julio César Carrizo y su señora Angela Candito. Oficiarán de testigos en el acto civil, el señor Matías Martínez y su señora María Guzoni.

—Se celebró en la parroquia San Vicente Ferrer, la boda de la señorita María del Carmen Ledda y el señor Miguel Alejandro Sesano. Fueron padrinos, los señores Miguel Francisco Ledda y su señora Estela López y Humberto Sesano y su señora María del Carmen Antuña.

—El casamiento civil de la señorita Graciela Livia Pedro Figueres y el señor Ricardo Dionisio Díaz Palmisano se cumplirá hoy. Atestiguarán el acto la señorita Moira Alessandro y el señor Miguel Rubén García. La ceremonia religiosa tendrá lugar en la capilla del Colegio María Auxiliadora, mañana, a las 21.30.

Misa de aniversario

Con una misa de acción de gracias, ofrecida por sus hijos, nietos y bisnietos, que se rezará hoy, a las 20.30, en la parroquia del Inmaculado Corazón de María, celebrará el nonagésimo aniversario de su nacimiento la señora Vicenta Gazzano de Ramazzi.

Compromiso

En el transcurso de una misa que se oficiará mañana, a las 20, en la capilla del Colegio María Inmaculada, se formalizará el compromiso de la señorita Patricia González y el ingeniero Juan Carlos Saá.

Demostraciones

Para despedir de la vida de solteros a la señorita Alejandra María Leal Godoy y al señor Marcelo Carlos Manson, la señorita Marcela Godoy Lemos les reunirá hoy a sus familiares en un cóctel.

—Un grupo de amigas de la señorita Rosa Cristina Espinós Cuervo, que en breve contraerá matrimonio, la agasajará mañana con un té-sorpresa en la residencia de la señora Mercedes del Carmen Montero de D'Angelo.

Misa impetratoria

Las señoras Matilde Guevara de Segura y Lidia Segura de Gómez, mandarán rezar una misa el domingo, a las 20, en la iglesia de la Compañía de Jesús, para rogar por la felicidad de la señorita María Cristina Zupo Pedernera y del señor Carlos Eduardo Moor Segura.

Enfermos

Es satisfactorio el estado de la señora Blanca Rosa Rodríguez Balmaceda de Ortiz y el de su hija Ana Laura.

BUENOS AIRES, 25. — Se restablece la señora Angela Concepción Priore Caroli de Rodríguez, después del nacimiento de su hijo Emiliano José.

Viajeros

De Buenos Aires, las señoras María Celia Raffo Palma de Villegas, Luisa Ruiz Guiñazú de Raffo Palma y su hija Martha.

—De Buenos Aires, la señora Mary Jane B. de Koch y su hija Inés.

—A Buenos Aires, el señor Juan Martín Moore, su señora, Amalia Koch y sus hijos.

—De Estados Unidos, el señor Francisco Vidal, su señora Haydée Susana Lavena y sus hijos.

—De Estados Unidos y México, el doctor Ernesto Boccia y su señora María Ruth de San Martín.

Misas y funerales

Se oficiarán misas:

Hoy, a las 20, en la parroquia de San Agustín, por el alma de la señora Cora Lescano de Palero Infante.

—Hoy, a las 12, en la iglesia de la Compañía de Jesús, por el alma de la señora Elba Mercader de Mendivelzúa.

—Hoy, a las 20, en la parroquia de San Agustín por las almas de la señorita Adela B. Greco y de la señora María Leonor Greco de Nacarato.

—Hoy, a las 19, en la iglesia de la Compañía de Jesús, por las almas de Margarita de Maldonado, Antonio F. Obreдor y Juan Carlos López.

INSTITUTO INGLES BINGO (INCORPORADO OFICIAL Nº 99)
14 AÑOS DE PRESTIGIO, SERIEDAD E IDONEIDAD EN NUESTRO
Jardín de Infantes Modelo
y Guardería de Niños
de 2-3-4-5 años
ESCUELA PRIMARIA
Programa Oficial - INGLES
VISITENOS EN:
AGUSTIN ALVAREZ 732 de 18 a 21 Hs.

CICLO DE GRANDES EXITOS
en 70 mm.
6 BANDAS DE SONIDO ESTEREOFONICO
HOY ESTRENO
"500 MILLAS" con Paul Newman ADEMAS:
"LA IRA DIVINA" con Robert Mitchum
TEATRO CITY
26|2|F|47036|26|2

ofrecida mañana en el Pulgarcito

Ha informado la regional Mendoza de la Asociación Argentina de Actores, que con el auspicio de la Dirección de Acción Cultural de la Provincia mañana, a partir de las 22, se ofrecerá en el teatro Pulgarcito del Parque General San Martín, la obra de F. Wernicke, "La cama" del conjunto de piezas teatrales conocido con el título de "Los aparatos". La función se repetirá el sábado y el domingo próximos, en igual horario.

El espectáculo está a cargo del elenco "Pasos" integrado por Silvana Sardi, Patricio Ursua, Daniel París, Alejandro Espeche, Alberto Aravena y Alicia Peñafort con dirección colectiva. En esta representación la dirección la ejercerá Alejandro Espeche.

Educación artística

Escuela de Danza y Ballet "Molina Estrella". — El miércoles 3 de marzo quedará abierta la inscripción en esta escuela, en horario de 9 a 12, en su sede de Infanta Mercedes de San Martín 56, primer piso, con los nuevos teléfonos 220791 y 224691 para facilitar información. Se dictarán clases de ballet clásico y moderno, danzas españolas, folklore argentino, declamación y arte escénico, expresión corporal para el comediante, jardines de danza para niños de ambos sexos desde los tres años de edad, gimnasia yoga y, a pedido, reincorporación del curso de jazz y zapateo americano. Las clases serán dictadas por las profesoras Elina Molina Estrella, Ruth Finnemore de Orquin, Lita Tancredi y Nadir Fernández de Cosarinsky; para los cursos de materias complementarias se contratará, oportunamente, a profesionales del medio.

memoria de Rubén Darío

MADRID (Especial). — En homenaje a Rubén Darío en el 60º aniversario de su fallecimiento, se realizó una velada literaria en el Instituto de Cultura Hispánica de esta ciudad, con la colaboración de la embajada de Nicaragua. La profesora Margarita Gómez Espinosa, agregada cultural de la representación nicaragüense, pronunciara el discurso de homenaje; la señorita Claudia Mendieta recitó una selección de poemas de autores de ese país. Por último, el embajador de Nicaragua, Armando Luna Silva, disertó sobre "Rubén Darío: amor y desengaño".

Fred Astaire y Gene Kelly bailan juntos otra vez

HOLLYWOOD, (Especial). — El productor Saúl Chaplin ha informado que Fred Astaire y Gene Kelly vuelven a bailar juntos en la película "That's entertainment too", considerada como la continuación de "Erase una vez en Hollywood". Los indicados artistas bailarán juntos cuatro piezas. La coreografía será de Gene Kelly y, por supuesto, no serán danzas demasiado complicadas o cansadoras.

"Sería tonto hacer a los 76 años lo que se pudo hacer a los 66" dijo Astaire. Kelly reconoció que "debe existir alguna forma de masoquismo inexplicable para querer ser bailarines". La única vez que los dos grandes bailarines trabajaron juntos fue en 1944 en "Ziegfield Follies", una gran producción del sello Metro, con muchos astros y estrellas, con dirección de Vicent Minelli.

Una documental sobre la escultora Lola Mora

El Instituto Cinematográfico de la Universidad de Tucumán, en colaboración con el Consejo Provincial de Desarrollo de la misma provincia, ha realizado un film documental sobre la vida y la obra de la escultora Lola Mora.

La producción se elaboró siguiendo el estudio biográfico que Oscar Félix Haedo dedicó a la artista, publicado por EUDEBA y en la película se combinaron fotografías, secuencias filmadas especialmente en distintas provincias, notas de archivo y publicaciones de la época.

Dirigido por Jorge Wingeard, contó con la colaboración de Bruno Zanandrea en sonido y compaginación musical; Ramón Luis Heredia en iluminación; Lía Pérez en el montaje; José Graciano como relator y Néstor Díaz Suárez en los efectos especiales, como también con las voces de Marta Oviedo y Rosa Avila. El asesoramiento histórico estuvo a cargo de Carlos Páez de la Torre (h.) y como asesora artística se desempeñó la escultora Lucrecia Rosenberg.

Premios nacionales para obras editadas entre 1972 y 1975

Hasta el 31 del próximo mes de marzo la Secretaría de Estado de Cultura del Ministerio de Cultura y Educación de la Nación, recibirá en su sede de avenida Alvear 1690, Capital Federal, obras editadas en el período 1972-1975 para optar a los premios regionales y nacionales.

Para este certamen se admitirán libros que traten las siguientes materias: ingeniería, ciencias y artes médicas, ciencias y técnicas agropecuarias, derecho y ciencias políticas, economía, poesía, música (obras para conjuntos de cámara desde orquesta de cuerdas hasta el dúo con cantata), obras sinfónicas y corales menores, canciones de cámara y solos instrumentales, teatro (drama, tragedia y teatro histórico) y artesanías regionales (maderas).

Los premios son de las siguientes cuantías: Selección regional, primero de 4.000 pesos, segundo de 2.000 y tercero de 1.000 por región y por especialidad. Selección nacional: premio único en cada especialidad de 10.000 pesos (compiten únicamente los primeros premios regionales).

Informes e inscripción deben hacerse en la oficina de premios y becas del organismo nacional mencionado y también en las direcciones provinciales de Cultura. En los envíos por correo se tomará en cuenta la fecha del matasellos de la oficina postal expedidora.

Directivos de la SADE se reúnen

La filial Mendoza de la Sociedad Argentina de Escritores, ha convocado a reunión de comisión directiva para mañana, a partir de las 18, en los salones de Química Argentia, Colón 424, ciudad.

Fajas de honor. — También recordó de nuevo, la entidad que agrupa a los escultores, que el 28 del corriente vencerá el plazo acordado por la SADE central, para recibir los libros destinados a competir por la adjudicación de las fajas de honor a la producción literaria del pasado año.

Los interesados deben remitir cuatro ejemplares con la correspondiente solicitud como postulante a esa adjudicación, a la Sociedad Argentina de Escritores, Uruguay 1371, Buenos Aires.

Retorna al cine el popular actor James Stewart

HOLLYWOOD, Febrero (Especial). — Luego de cinco años de separación de los estudios cinematográficos, el actor James Stewart volverá a filmar. Su actuación será con un pequeño papel en el film de John Wayne "The shootist".

James Stewart nacido en 1908, fue un experto en westerns en los años 50 y 60. Su última actuación fue precisamente en la producción de ese género "Fool's Parade".

Film de episodios con Brigitte Skay

ROMA, febrero. (Especial). — La actriz Brigitte Skay, que terminó hace poco de actuar en "San Bábila ore 20" de Carlo Lizzani, interpretará próximamente un episodio de la película "Buonasera signore e signori" cuyos protagonistas son Giovana Ralli y Vittorio Gasman. El título evoca un film de episodios que hiciera Pietro Germi. Tiene dirección de Luigi Comencini.

Esther Ferrando actúa en Bariloche

En Bariloche, hasta fines de marzo, Esther Ferrando ofrece su espectáculo "Permítame moverme", subtitulado "Diario íntimo de una bailarina". Repone el espectáculo que creó en el desaparecido local porteño La Potra.

Se informó que ante la favorable acogida de público y prensa, es posible que lo vuelva a brindar en otro recinto de Buenos Aires.

A NIVEL INTERNACIONAL
HOY
y todas las noches
La Bodega del 900
sensacional distinto
REVISTA SHOW
Gran Cena
su brillante espectáculo de luz y sonido con sus rutilantes figuras.
ATLANTIS
RICARDO ARNEDILLO
ALEJANDRA DONDINES
OSCAR DIVITO
ELIZABETH
JUANITO FIGUEROA
PAULA HERNANDEZ
CHANGO LEAL
FREDDY QUIROZ
JOHNNY TRINIDAD
HUGO SABRODSKY
RAUL RODRIGUEZ
AVDA. ACCESO Y URQUIZA VILLA NUEVA - GLLEN.
INFORMES y RESERVAS TELS. 262773 - 262775
Amplia playa interna para estacionamiento

CINES Y TEATROS

CENTRO

AVENIDA - Hoy de 14.30 a 24 hs. "LA VIDA SIGUE IGUAL" y "MARIA".

AMERICA - Hoy de 14.30 a 24: CARAMBOLA" y "CINCO LOCOS MOSQUETEROS".

CENTER - HOY, de 14 a 24 hs.: "UNA VEZ NO BASTA" y "AMIGOS".

CINEMA - HOY, de 14 a 24 hs.: "EL NIÑO DE ORO" y "MI ADORADO BENJI".

CONDOR - HOY, de 14 a 24 hs.: "LOS MONSTRUOS" y "LOS GUAPOS".

CITY - Hoy de 14.30 a 24 hs. "500 MILLAS" y "LA IRA DIVINA".

LUXOR - HOY, de 14 a 24 hs.: "CADENAS DE ODIO" y "SIETE WINCHESTERS PARA UNA MASACRE".

LAVALLE - HOY, de 14 a 24 hs.: "NO HAY HUMO SIN FUEGO" y "LA MARIPOSA DE LAS ALAS ENSANGRENTADAS".

OPERA - Hoy de 13.45 a 24 hs. "EL SIMPATICO FARSANTE" y "EL SAMURAI".

PREMIER - HOY, de 14 a 24 hs.: "INFIERNO EN LA TORRE" y "VARIEDADES".

ROXY - HOY, de 14 a 24 hs.: "ENTRE DOS DESTINOS" y "DESCALZOS Y EN EL PARQUE".

REX - Hoy de 14.30 a 24 hs. - "LA VENGANZA DE LOS TIBURONES" y "SOCIEDAD PARA EL CRIMEN".

SELECTRO - HOY, 21.15 hs.: Noticiero Panamericano. "DEMASIADO RIESGO PARA UN SOLO HOMBRE" y "EL CIUDADANO SE REBELA".

AUTO CINE BROADWAY - HOY, 21.30 hs.: "BULLIT" y "BILL MATA EN SILENCIO".

EL CERRO CINE AUTO - HOY, 21.30 hs.: "D'ARTAGNAN, EL INTREPIDO" y "007 EL HOMBRE DEL REVOLVER DE ORO".

GRAN AUTOCINE MENDOZA - HOY, 21.30 hs.: "RACHA DE SUERTE" y "LA FUGA INCREIBLE".

GODOY CRUZ

PLAZA - Hoy 21.45 hs. "Toque de tambores" y "La mas hermosa matanza".

SPORTSMAN - Hoy a las 21.30 hs. "Virilidad" y "Maridos en vacaciones".

GUAYMALLEN

VICTORIA - Hoy 21.30 hs. "La playa del vicio" y "Operación Yacuza".

MAIPU

ARGENTINO - Hoy 21.30 hs. "El hijo del zorro" y "Cinco locos sueltos".

IMPERIAL - Hoy, 21.45 hs.: "La carrera del siglo" y "Luana, la mujer de Tarzán".

PALMIRA

COLON - Hoy, 21.30 hs.: "No, con mi mujer, no" y "La invasión".

SAN MARTIN

CERVANTES - Hoy, 21.45 hs.: "5 locos en la guerra" y "Me siguen llamando Trinity".

MAYO - Hoy, 21.45 hs.: "Contracomplot" y "Jugernaut".

MONUMENTAL - Hoy, 21.30 hs.: "El gran golpe de los melenudos" y "El paraíso viviente".

RIVADAVIA

DUCAL - Hoy 21.30 hs. "El principito" y "Ahora mi nombre es nadie".

LA CONSULTA

REAL - Hoy, 21.45 hs.: "Mi adorado Benji" y "4 dólares de venganza".

SAN RAFAEL

IDEAL - Hoy de 14 a 24 hs. "Dinero sangriento" y "No, con mi mujer no".

Hostería Cerro de la Gloria
JARDIN ZOOLOGICO
Reserve su mesa al Tel. 250130
VIERNES Y SABADO
CENA SUPER SHOW
— con —
JEAN DUVAL
EDUARDO ADRIAN en: Mi cuento y mi canto
GOLONDRINA RUIZ
Ramoncito Andrada y su conjunto ...y muchos mas.
Anima:
ELENA GARCIA GODOY
26|2|F|4712|26|2

Programas de Radio y TV

Ofrecemos a continuación los programas de acuerdo con el detalle que nos han suministrado las respectivas teleemisoras y Radio Nacional.

VINOS GARGANTINI
SIEMPRE BUENOS SIEMPRE IGUALES

Canal 7 - Mendoza

18.15 Carta de ajuste con música selecta.
18.25 Apertura y santoral.
18.30 Alguna vez, algún día.
19.00 Magila Gorila.
19.30 El sow de la Pantera Rosa.
20.00 Tía Peluca y yo.
21.00 Noticiero 7.
21.30 Los novatos.
22.30 La Super Noche: "Hogar flotante", con Gary Grant, Sophia Loren y Harry Guardino.
0.30 Palabras para recordar - Secret. Medios Comunic

Canal 9 - Mendoza

18.30 Nuestro mundo.
19.00 Este es mi mundo.
19.30 El show de la Pantera Rosa.
20.30 Ben Casey.
21.30 Noticiero Nueve.
22.30 Las calles de San Francisco: "Los fugitivos".
23.30 Hupumorpo con: El Toto Pan y Agua.

LRA 6 y LRA 34 Radio Nacional Mendoza

6.00 Música para el amanecer.
6.30 Efemérides argentinas.
6.35 Por los senderos de la Patria.
7.30 Informativo (LRA Bs. As.).
7.45 Conjuntos típicos.

EL VINO COLOR AMOR!

8.00 Notas y música para usted.
9.05 Variedades musicales.
9.30 Boletín cultural.
9.35 Variedades musicales.
10.05 La voz de Alemania.
10.20 Estampa ciudadana.
10.30 Radio Suecia.
11.05 Danzas y cantares nativos.
11.30 Perspectiva internacional.
11.35 El cofre de las melodías.
12.05 Folklore en Nacional.
13.00 Informativo (LRA Bs. As.).
13.15 Pequeñas joyas de la música.
13.30 Boletín Gobierno de Mendoza.
13.35 Concierto de mediodía.
14.30 Música para todos.
15.05 Selección típica.
15.30 Mundo infantil.
16.05 Música del país de los Molinos de Viento.
16.20 Danzas argentinas.
16.30 Una luz en el camino.
16.40 Música de las américas.
17.00 Informativo (LRA Bs. As.).
17.15 Concierto de la tarde.
18.05 Tango y folklore.
18.30 Boletín cultural.
18.35 Ruta musical.
19.00 Servicio social internacional.
19.05 Efemérides musical.
19.35 Melodías.
20.05 Conjuntos argentinos.
20.30 Panorama.
21.00 Informativo (LRA Bs. As.).
21.15 Suite.
21.30 Orquestas y solistas de Francia.
22.05 Concierto nocturno.
23.05 Algo para recordar.
23.40 Oraciones siglo XX.
24.00 a 6.00: Desde Mendoza... junto a usted.

VINOS GARGANTINI
SIEMPRE BUENOS SIEMPRE IGUALES

GUIA PROFESIONAL

MEDICOS

POLICLINICO PRIVADO
Atención médica permanente: adultos, niños, partos, cirugía, R-X, laboratorio, internación. — Particulares y Mutuales — Rivadavia 1048 - Godoy Cruz Teléfonos 221118 y 226500
21|2|F|46220|28|2-A

Dr. OSCAR E. CAMINOS
Clínica y Cirugía. Obesidad. Várices, Vejez, Enf. Venéreas, Impotencia. Mutuales. Sarmiento 777, Tel. 241768. De 11 a 13 y 17 a 21 horas. 9-1-F-Pte.

Dr. RODRIGUEZ SAA
CLINICA MEDICA
Dra. RODRIGUEZ SAA
PIEL - DEPILACION
Martínez de Rosas 2055 (entre Suipacha y Paraná). Teléf. 230063
24|7|F|77882|Pte

Dr. MIGUEL ANGEL CHIRINO ZARATE
Clínica. Enfermedades de la mujer. Prevención cáncer. Tratamientos Especializado extranjero. Mutuales Rioja 1856 - Teléfono 250237.
20|1|F|50705|Pte.|8

Dr. RODOLFO S. ESCOBAR
CLINICO - CIRUJANO
Ap. Digestivo, Várices y Hemorroides. Paso de los Andes 520. Godoy Cruz. Mutuales c/turno. T. 225826.
1|10|F|Pte.|A.

Dr. I. SCHERBOSKY
Clínica - Especialista en enfermedades bronco pulmonares. Asma. Pedir turno. José F. Moreno 2760. Tel. 257402 y 258616.
5|10|F|96453|Pte.|A

Dr. ANGEL C. NAVARRO
Cirugía - Atiende lunes, miércoles y viernes de 17 a 20 hs. Reserve turno, Alpatacal 2755. Teléf. 214325.
1|11|F|Pte.|A.

Dr. LENTINI RUBEN J.
Adultos. Atiendo mutuales. Colón 377, Ciudad. Teléf. 244999-243517.
26|2|F|47098|26|2

APARATO DIGESTIVO

Dr. OMAR MUSRI
Atiende Mendoza: Sanatorio Policlínico Guaymallén - Tel. 218052 San Martín: Sanatorio Argentino Rivadavia: Sanatorio Carrasco y Bertona
6|2|F|62272|Pte

Dr. NESTOR MATUSCHKA
Clínico. Aparato digestivo, hígado, estómago, intestino, hemorroides. Diariamente desde las 17. Turnos: a los Tels. 291752 y 248241. - Colón 185. 4º piso.
6|2|F|44460|Pte.|5

Dr. LUIS CHRABALOWSKI
Cirugía Aparato digestivo. Hígado. Vías biliares. Turnos: Jorge A. Calle 326. Tel. 214441. Ciudad.
6|5|F|Pte.|A

VIAS URINARIAS

Dr. MANUEL BIANCHI
Riñón, vejiga, próstata y genitales. Esterilidad masculina. Turnos desde las 16 horas. Teléf. 256234 Agustín Alvarez 250.
4|6|F|66024|Pte.

Dr. ALBERTO PABLO CORICA
ESPECIALIZADO EN EE. UU.
Enfermedades vías urinarias. Adultos y niños. Colón 532. - Turnos: Teléfonos 240835 y 252553.
29|1|F|29090|Pte

Dr. JORGE L. FAVIER
CIRUGIA - VIAS URINARIAS IMPOTENCIA
Reservar turno - Rioja 934
9|11|Pte.-A

UROLOGIA

Dr. ALBERTO D. BEKERMAN
ESPECIALIZADO EN EE. UU.
Cirugía, Riñón, Vejiga, Próstata, Genitales, Adultos, Niños. Esterilidad - 9 de Julio 1189, 2º "15". Turnos: 231915 - 247445.

NUTRICION

Dr. MINUCHIN
Obesidad, Diabetes, Delgadez, Gota, Arteriesclerosis, Aparato digestivo, Turnos, Roca 20, Las Heras, Tel. 254402. Amigorena 80, Ciudad Tel. 244777.
3|12|F Pte.

PSIQUIATRAS

Dr. JULIO JOSE HERRERA
EX PROFESOR TITULAR DE PSIQUIATRIA
Pedir turno. - Entre Ríos 226. Tel. 257256.
4|4|F|60870|Pte.

GUILLERMO A. MARTINEZ
Psiquiatra graduado en el Instituto Psiquiátrico de Nueva York. Mitre 1483. Turnos: Teléf. 215684.
10|10|F|Pte.|A.

Dra. REINA Y. de KOTLIK
PSIQUIATRIA PSICOLOGIA
Patricias Mendocinas 1914 - Teléfono 216699. Mendoza.
1|2|F|43525|Pte.-A.

OBESIDAD

Dr. ALBERTO SEVILLA
Director de los Institutos Médicos de obesidad, asma y alergia de Mendoza, Córdoba y Buenos Aires. Obesidad y celulitis deformantes. Várices y hemorroides, tratamientos sin operación y sin dolor. Departamentos especializados: Asma, Alergia, Cardiología, Ginecología, Cirugía plástica y estética. Injertos de cabellos (Prof. Tomás Hughes y Edgardo Escobar) Avenida Colón 232. T. 290006 - 241440. Atendemos mutualizados. Horario de 7 a 12 y de 15 a 20 horas.
28|11|F|31160|Pte.

Dr. MARIO R. LEVIN
OBESIDAD
Director Centro Médico - Modelación Corporal Post Parto y Obesidad. Gimnasia modeladora, Masajes manuales y electrónicos, Baños a vapor individuales. Parafina reductora. Bronceado, Fisioterapia. San Martín 1464, G. Cruz, T. 246897 Se atienden todas las Mutuales.
31|8|F|87535 Pte.

GARGANTA, NARIZ Y OIDO

Dr. LUIS E. MONETTI
10-12 - 18-21 horas, 9 de Julio 1050. Tel. 249323. Particular teléfono 246661.
31|12|F|Pte.

Prof. LUCIANO RODRIGUEZ ECHANDIA
Toda especialidad y dolores de cabeza. Catarros crónicos. Sinusitis. Trastornos de la voz. Diariamente. G. Cruz 506. Tel. 255901.
19|18|F 76272|Pte.-A

Dr. RAUL JOSE BONSANGUE
GARGANTA - NARIZ - OIDOS
Turnos teléfonos 258555 y 262630. 25 de Mayo 1413.
10|5 Pte.|A.

VARICES

Dr. SPINETTA REGUERO
Várices Trat. no operatorio por electro fulguración. Cirugía Espec. España. Turnos: Junín 218. Barrio Bombal. Tel. 244111. Pte.

ASMA Y ALERGIA

CLINICA DE ALERGIA
Dr. BOUERI
Dr. SALOMON BOUERI
Dr. ARNALDO BOERO
Dr. EDUARDO PENA
Corrientes 39 - Teléfono 251591. Pedir turno.
2|9 F|37791|Pte.|A.

Dr. LUIS BROITMAN
ASMA - ALERGIA
Patricias Mendocinas 634. Planta baja. Local 9, Teléf. 249907. Se atienden mutuales.
4|6|F|65875|Pte. A.

ASMA Y PULMON

Dr. SALVADOR SHOCRON
Especializado en EE. UU. Pulmón, Vías respiratorias, Rayos X, Jefe Servicio Hosp. Lencinas. Atiende Mutuales, Turnos Teléf. 244777. - Amigorena 80, 4º P. Dpto. C.
5|10 Pte.|A.

GINECOLOGIA

DOCTOR
JUAN CARLOS AZNAR
SEÑORAS - CIRUGIA
9 de Julio 1160 - 3er. Piso - Dpto. 2. Pedir turno: Tel. 231424.
25|2|C|701|14|3|A

ESPECIALISTAS EN SEÑORAS

Dr. HUGO BRANDI ZAPATA
Dr. H. BRANDI
Fertilidad matrimonial, Menopausia. Cirugía. Ginecología. Partos. San Lorenzo 222. Turnos: 243286. Part. 960116 - 246502.
27|12|F|Pte.|A.

Dra. ELVIRA AXENFELD
Señoras - Embarazos - Partos: lunes, miérc. y viernes, 17 a 21 hs. Pedir turno. - San Martín 1818. - Depto. 1. - Tel. 216150.
1º|2|F|43462|Pte.-A

ESPECIALISTAS EN NIÑOS

Dr. RICARDO D. PIERRO
ESPECIALISTA EN PSIQUIATRIA Y PSICOLOGIA INFANTIL
9 de Julio 1160, 6º piso, Dpto. 2 Teléfonos: 231919 - 259247.
19|2|F|45978|29|2

ESPECIALISTAS EN CORAZON

CARDIOLOGIA DE URGENCIA
Atención permanente y Electrocardiogramas a domicilio. - Teléf. 242417 - 249001.
5|2|C|580-659|7|3

ROBERTO WINTER
Médico Cardiólogo. - Electrocardiogramas - Fonocardiogramas - Ergometría - Radioscopías. - Atiendo mutuales. - Rivadavia 430. Tel. 245423. Mendoza.
15|2|C|113|15|3

ONCOLOGIA

DOCTOR
ROGELIO A. TABER
CANCEROLOGIA - CIRUGIA
Especializado en Francia e Italia. Tumores. Patología Mamaria. Quimioterapia. Consultorio: P. Mendocinas 634 - 2do. Piso. Dpto. 25. - Pedir turno: Teléfs. 249629 - 244999.
24|2|F|46788|29|2|A

CIRUGIA ESTETICA

Dr. ENRIQUE VELASCO
Cirugía estética, plástica reparadora. Lunes, miércoles y viernes, de 17 a 20 horas. Rioja 1153. Tel. 244806.
1|12|F|58682|Pte

Dr. HUGO SALOMON
Unicamente Cirugía estética funcional de nariz. Clínica Godoy Cruz. Godoy Cruz 333. Teléfonos 215951 y 215952. Mutuales.

Dr. J. SANANES
Jefe de servicio Sala 1 Hospital Emilio Civit. Cirugía de nariz, mamas, adiposidades, injertos, quemados. Pedir turno. P. B. Palacios 1260 (Ituzaingó). T. 257319-251391.
7|3 F|Pte.|D

ESPECIALISTAS DE LA PIEL

Dr. ALBERTO J. GRINBERG
Enfermedades de la piel. Alergia dermatológica. Horario: lunes a viernes, 17 a 21 hs. Sarmiento 777 Mendoza.
15|7|F|75872 Pte

ALBERTO TORRES CORTIJO
Ex medico becario Univ. Madrid Emilio Civit 43. 1er. Piso. Turnos de tarde al Tel. 255760.
21|11|F|Pte

OCULISTAS

Dr. ZALDIVAR
Dra. MISTELI
Nueva dirección: Av. Emilio Civit 685. Ciudad. Tels. 257000 - 257100
14|1|F|Pte

CLINICA DE OJOS
Atendida por 16 Médicos Oftalmólogos y 6 Auxiliares Técnicos Universitarios Consultorio externo de 8 a 21 hs. Guardias permanentes. Cirugía e internación. Atención de particulares y Mutualidades. Av. España 888. Teléf 248856
18|3|F|42513|Pte

Dr. ALVAREZ NOQUE
SOLICITAR TURNO
Enfermedades y cirugía de ojos. Mitre 896 - Tels.: 241805 - 241324 - 241443.
4|6|F|Pte.

Dr. M. MARCHEVSKY
OCULISTA
Consultas de 11 a 12.30 y de 16 a 20 hs. Rioja 1130, Tel. 247996.
25|9|F|94036|Pte.

REUMATISMO

Dr. MANUEL MENA
Reumatólogo - Enfermedades de columna vertebral, brazos doloridos, ciática. Atiende de 15 a 20 hs. Buenos Aires 226. Lunes a sábados.
20|3|F|Pte.

CENTRO REUMATOLOGIA
Infanta M. de San Martín 56, 4º P. (detrás Correo Central). - Turno tarde - Tel. 240917. - Mutuales.
14|1|F|41196|Pte.

Dr. JULIO F. SANCHEZ
Doctor en medicina (Esp. en Europa). Reumatología, ortopedia y traumatología. Rivadavia 141. Tel. 291994.
2|11|F|23600|Pte.

Dr. RICARDO BARCENILLA
Riavdavia 578, Panta Baja. - No atenderá consultorio hasta el día 27 de Febrero. - Solicitar turnos desde el día 26 de 18 a 20.30 hs. Teléfs. 292020 - 221910.
15|2F|45343|25|2-A

Dr. OSVALDO BIELLER VIOTTI
Reumatología y brucelosis. Lunes a viernes 17 a 20 hs. Miércoles 18 a 20 hs. Espejo 593. Planta baja. Teléfs. 218197 - 220596.
17|1|F|41651|Pte.|A.
29|1|F|Pte.|A

HUESOS

Dr. ARAGONA
Especializado en Italia, Francia, España. Clínica, cirugía, huesos articulaciones. Mutualidades. - Rivadavia 430, T. 246935, Par. 241775.
4|2|F|44016|Pte.

Dr. EDUARDO P. TOSI ORQUIN
Dr. ANTONIO C. GOMEZ NAVARRO (h.)
Traumatología y ortopedia. Enfermedades y cirugía de los huesos. Lunes a viernes 17 a 20,30 hs. Necochea 509. Solicitar turno 259499. 242723. 259228.
21|1|F|27785|Pte.|A

ENDOCRINOLOGIA

Dra. SOFIA FRIDA SCHERBOVSKY
Tiroides - Obesidad - Esterilidad - Diabetes - Crecimiento y desarrollo. Adolescencia. De 8 a 13 hs. Solicitar turno a los Teléfs. 257402-258616. José Federico Moreno 2760. Ciudad.
26|2|F|46991|5|3

ODONTOLOGIA

Dr. BOU VIGNART
CIRUGIA - PARADENTOSIS - RAYOS X. Lunes a sábado, de 17 a 20. Solicitar turnos Tel. 250536. - 9 de Julio 2175.
6|2|C|032|5|3

VICTOR M. PICCIONE
Doctor en odontología. Cirugía de boca y huesos de la cara. Martes y jueves. Sanatorio Policlínico de Cuyo. Tel. 243000. Part. 255541.
1|2|F|Pte.

Dr. MARIO HORENSTEIN
Odontología integral niños y adultos, Rayos X, Prótesis fija. Porcelana. Paradentosis. Avda. España 985. P. B. 12. Turnos Tels. 247300. Part. 217888.
1|2|F|43524|Pte.

RADIOLOGIA

Dres. RICARDO HORENSTEIN MARTHA G. de HORENSTEIN
Radiografía - Radioterapia. Colón 185, 8º Piso - Teléf. 242747 - Particular: 245906.
28|8|F|.6771|Pte.|A.

RADIOLOGIA MAMARIA
Senografías (mamografías). Exámenes clínicos radiológicos de las mamas. San Martín 677. Turnos: Tel. 242199.
25|2|C|550|9|3|A

ACUPUNTURA

Profesor ANGEL C. ACOGLANIS
Dr. FRANCISCO M. MULLEADY
Enfermedades vertebrales. Nerviosas. Tratamiento oriental. Quiropraxia. Digipuntura. Acupuntura. Electro Acupuntura. Atención viernes. Olascoaga 1544. Teléf. 255551.
26|2|C|121|26|2

PARTERAS

CELINA E. M. DE ARNEDO
PARTERA NACIONAL
Catamarca 585, Ciudad, T. 242081. Pedir turno.
29|F|99480|Pte.

J. DELIA SANCHEZ GOMEZ
OBSTETRICA NACIONAL
Atiende de 15 a 17 horas, menos sábado. Rivadavia 634. Tel. 243038.
6|12|F|Pte.

ESTHER C. DE SANANES
Partera nacional. Diariamente de 10 a 20 hs. Solicitar turno. Pedro B. Palacios 1260 (Ituzaingó) entre Catamarca y Lavalle. Teléfs. 257319 y 251391.
7|4|F|Pte.|D

(Más avisos en la Pág. siguiente)

EMILIO GABERIONE S.A.I.C.

Comunica que en el periodo de cosecha atenderá en sus Oficinas de:

NECOCHEA 31 - 2º PISO - OF. 3 y 4

TELEFONO 230076

8 A 13 Y 16 a 19.45 DE LUNES A VIERNES

Y como lo hace habitualmente en su Bodega de:

CARRIL RODRIGUEZ PEÑA KM. 10½

COQUIMBITO - MAIPU - MZA. - TELEFONOS 972022-972033

DE LUNES Y VIERNES

22|2|F|46384|29|2

UNICO AVISO

CORINTO S.A.C.A.I.I.

Emplaza conforme al artículo 107, ley 20.744, a todo el personal temporario de elaboración de vino que prestó servicios en la temporada 74/75, debiendo concurrir a la bodega el 1º de Marzo, en horario de 8 a 12 horas, munido de sus respectivos documentos de identidad y libreta de sanidad. La no presentación en términos fijados será considerado como renuncia a la relación laboral (Art. 107 de la ley 20.744).

26|2|F|46994|27|2

IMPORTANTE EMPRESA

Necesita ALQUILAR

Casa en zona Capital, Godoy Cruz o Chacras de Coria. Con las siguientes comodidades mínimas: Tres dormitorios, living comedor, teléfono, garaje y dependencias de servicio.

NECOCHEA 31 - 2º PISO - Of. 3 y 4 - MENDOZA

TELEFONO 230076

26|2|F|47066|28|2

CEMENTO BLANCO "OSO"

El más bajo precio de plaza

YESO-PLOMO

TECHO PLAST

TECHADOS ASFALTICOS

PRECIOS ESPECIALES A EMPRESAS CONSTRUCTORAS Y REVENDEDORES

SOMECA s.a.

SOCIEDAD MENDOCINA DE CALES Y AFINE

URQUIZA 357 - TEL. 250158 MZA.

TANQUES

COMPRO

PARA COMBUSTIBLES

De 3.000 a 5.000 Lts.

En buen estado - Horario de comercio - Tel. 250926

26|2|C|952|27|2

CARRETON MOTORIZADO NECESITAMOS

Para efectuar viaje a Olavarría (Prov. Bs. As.), ida vacío, vuelta carga grúa a oruga con pluma, peso 13 ton. - Cotizaciones: Sr. López - Tels. 960500-960262.

26|2|F|47061|26|2

Productor

Pino Insigne de Chile

Ofrece madera elaborada y dimensionada

VALDIVIA 123 - Los Angeles - Chile

Teléfono 22092

26|2|C|871|26|2

PARA IMPORTANTE EMPRESA

BUSCO

CASA O DEPARTAMENTO

3 Ambientes - Zona céntrica y alrededores - Alquiler solamente por 60 días - Amplias garantías - Llamar: Hotel MENDOZA - Teléfono 252000 - Ref. "OB".

26|2|C|919|26|2

ANHIDRIDO

- TANQUES E INSTALACIONES
- DOSIFICADORES A ESCALA
- LANZAS DOSIFICADORAS
- EQUIPOS TRASVASADORES
- TOMAGOMAS Y REDUCCIONES
- REPARACIONES

CAMBER

MANIFOLD INGENIERIA

J.V. GONZALEZ 918 - Tel. 242727 - Dorrego

SULFUROSO

URGENTE

Vendo Citroen 0 Km. - Mod. 1975 - $ 390.000

COLON 241 — Piso 1º — Of. 4-6 — MENDOZA

26|2|C|40|26|2

COMPRO FINCA

CON MUY BUENA CASA

MAXIMO 30 KILOMETROS

Tropero Sosa 865 - Gllén.

26|2|C|856|26|2

EMPLEADO ADMINISTRATIVO

Con conocimientos de oficina, dactilografía y buena redacción. Servicio militar cumplido.

Presentarse en: SAN MARTIN 1123 - LUJAN.

26|2|F|47047|27|2

ORO

Compramos Mejor Precio

A PARTICULARES Y COMERCIANTES

GALERIA TONSA - LOCAL A-14

10|11|F|25526|Pte.

---

30 Has. PARRAL

Vendo con cosecha, 7.500 qq. Riego def. y pozo eléct. 2 Casas antis. y galpón. A 15 kms. centro Cdad. Mza. - No pierda esta ocasión. - — TELEFONO 261630 —

26|2|F|47033|26|2

COMPRO MUEBLES

COMPRO O ANTICIPO DINERO POR SUS MUEBLES Y VARIOS

REMATAMOS ESTE DOMINGO

T. BENEGAS 776 TELEFONO 247447 REMATES SELLA

23|2|F|46575|26|2

¿ORO?

¡Y Seguimos Pagando Mejor! Suba 2 Pisos

Garibaldi 118, Piso 2, Local 2 Mendoza

24|2|C|466|1|3

ORO

$ 1.050 O.F.

ORO 18 K. $ 630

JOYERIA **GOLD**

ESPEJO 102

Asociado a COVEMPA

VENDO FIAT 600 - 76

0 KILOMETRO

UNICAMENTE CONTADO

Teléfono 242305. De 16 a 21 hs.

26|2|C|140|26|2

HIERRO DE CONSTRUCCION

Nº 4,2 al 25

OFERTA: Ruberoy el rollo $ 600

TENEMOS CEMENTO PORTLAND

CORRALON AVENIDA

San Martín 145 — Las Heras — Teléfono 216980

25|2|C|820|2|3

OFICIAL MUEBLERO

COMPETENTE (PARA FABRICACION DE PETIT MUEBLES) CON BUENA REMUNERACION

"BENTURINO" — Av. Colón 669 - Mza.

25|2|F|15454|26|2|D

En San José COMPRO

LOTE GRANDE O CASA VIEJA

RADIO COSTANERA A LAS HERAS. CORREA SAA A BANDERA DE LOS ANDES.

TELEFONO 226787 — HORARIO DE COMERCIO.

25|2|C|601|26|2

INDUSTRIAS METALURGICAS

PESCARMONA

Necesita:

TORNEROS AJUSTADORES

Horario corrido. Estabilidad en el empleo. Sueldo según capacidad.

Presentarse de 9 a 11 y 15 a 18 horas

CERETTI 244 — GODOY CRUZ

25|2|F|46910|26|2

FINCA VENDO

Zona Este, 30 Has. sobre ruta, 7 de parral, 7 de frutales, resto chacra; derecho agua y paso, casa y chalet patronal. Recibo casa en Mendoza. 9 de Julio 1790, Teléfono 218499.

26|2|C|102|26|2

Capataz de Bodega

NECESITAMOS

BODEGAS GÜIZZO

Miero 20 terminal, s/acceso Sudoeste, de tarde. Godoy Cruz. Teléfono 222822.

26|2|C|099|26|2

CASA EN CARRIZAL - VENDO

Excelente ubicación, 1.000 m2. de terreno, con pileta de natación. Tratar al Teléfono 262258. Horario 13 a 15 hs.

26|2|F|47070|26|2

SEÑOR VIÑATERO

Adelantamos dinero para su cosecha

BODEGAS "EL MARINERO" S.A.C.I.F.

Cuadro Nacional - Teléfono 45 - San Rafael - Mendoza

26|2|F|47128|27|2

ARTESANIA

VIÑA DEL MAR

MUEBLES RUSTICOS CHILENOS

ARTESANIA EN MUEBLES Y DECORACIONES

PRECIOS DE FABRICA

Espejo 33 Los Heras

GUIA PROFESIONAL

PARTERAS

LIDIA M. de CUARTAS
PARTERA
25 de Mayo 770, Mendoza, Teléfono 247223.
11|10|F|Pte.

R. SARA GATANI
Obstetra - Parto sico-profiláctico Entre Ríos 73, 1º P. 15. De 11.30 a 12.30 y de 16 a 20.30 - Teléfonos 214110 y 222253.
4|2|F|44078|Pte.A

DELIA MASCAREÑO DE GOMEZ
OBSTETRICA NACIONAL
Pedir turno: Pellegrini 945. Godoy Cruz. Teléf. 292214.
4|2|C|052|29|2|A

ANTONIA ARMENIA
OBSTETRA
Videla Castillo 2249 - Ciudad. Teléfono 216514. 18|2|C|672|28|3

IRMA YAKEL de LEGUIZAMON
PARTERA
Av. San Martín 1269 - 3er. Piso, Dpto. "A" - Tel. 257536 - Mendoza
F|Pte.|A.

PEDICUROS

CASA SCHOLL
Pedicuros. Calzados. Plantillas, Medias y Vendas para Várices. Todo para el confort del pie. Pedir turno. Montevideo 27. Mendoza. Tel. 246200. 27|8|F|Pte.-A

AVISOS CLASIFICADOS

Compra y Venta de Propiedades

A CASA amplia sobre Av. San Martín, Las Heras, vendemos, 3 dormitorios, living comedor, cocina, despensa, garaje, hall, baño, lavandería y amplio patio. T|$ 1.850.000, contado y facilidades. Inf. C. E. Barrera Oro. Mitre 1378. Ciudad. 25|2|F|46945|26|2

A TERRENO zona industrial, vendemos, 4.500 mts2. aprox. en Godoy Cruz. Luz, fuerza, derecho de agua. Contado y facilidades. Inf. C. E. Barrera Oro. Mitre 1378. Ciudad. 25|2|F|46950|26|2

A CASA y negocio vendemos, en Bº Jardín Luzuriaga, Godoy Cruz, 4 dormitorios c|placares y demás comodidades. Despensa y rotisería, excelentes ingresos mensuales. Contado y facilidades. Inf.: C. E. Barrera Oro. Mitre 1378 Ciudad. 25|2|F|46947|26|2

A TERRENO, zona industrial de Godoy Cruz, vendemos, 1.980 mts2. c|31 mts2. de frente, sobre carril Rodríguez Peña. Contado y facilidades. Inf.: C. E. Barrera Oro. Mirte 1378. Ciudad. 25|2|F|46952|26|2

A PROPIETARIO directo compramos urgente casa, departamento, ciudad, Godoy Cruz y Guaymallén. 2 a 3 dormitorios, para satisfacer pedidos reales. - Ofrecer a los tels. 251537 y 257726. 25|2|F|46954|28|2

COMPRO al contado casa o lote San Martín Sur 1107 Godoy Cruz. Teléfono 225842. 10|2|F|51067|28|2

A SU CASA, departamento, para vender urgente, necesita Oliveri. Alvear 1823. Villa Hipódromo. 19|2|C|55|29|2

A PROPIETARIO compramos casas, departamentos, lotes, fincas. Godoy & Pelaia. Máxima seriedad inmobiliaria. Gutiérrez 585. T. 258543 - 251597. 13|2|F|44635|Pte.

A PROPIETARIO, compro casa o departamento, urgente. Francisco José Sapunar. San Lorenzo 315. Tel. 290457. 24|2|F|46573|27|2

A ESTRENAR precioso chalet americano, Barrio Santa Ana: living comedor, 3 dormitorios, placares, baño, cocina con amoblamiento garaje, jardín y amplísimo patio, $ 2.200.000. Acepto plan banco. - 9 de Julio 1030. Local 3. Ciudad. 25|2|F|46941|26|2

A PARTICULAR vendo casa calle Rioja 934, ciudad. Contado y facilidades. Tratar 17 a 20 hs. 25|2|C|819|27|2

A PROPIETARIO compro hoy mismo, para profesional a radicarse en Mendoza, chalet categoría, total hasta $ 430.000.000. T. 244790. 25|2|F|46897|28|2

A PROPIETARIO, Acomar Propietario compra urgente, casa, que llene las exigencias de nuestro cliente, enseñando de inmediato. Teléfono 218312. 26|2|C|957|26|2

A DUEÑO compro casa, Ciudad, Godoy Cruz o San José. Dispongo 70 millones. Saldo convenir. Acosta. 218312. 26|2|C|957|26|2

A PERMUTO casa chica antisísmica, por otra con 2 ó 3 dormitorios. Tratar particular a particular, Alcaraz. - P. Vargas 1900, San José. 24|2|C|341|26|2

A PARTICULARES: Compro casas, lotes, fincas, negocios, para numerosos pedidos. Pagos contado y facilidades. - Teléfono 215961. José Federico Moreno 1575. 26|2|F|47078|29|2

A 20.000.000, saldo 1.000.000 mensual, departamentos Dorrego y Las Heras, 2 dormitorios y dependencias. José Federico Moreno 1575. 26|2|F|47078|29|2

A BUEN precio, lote Pécora 200 mts.2. Recibo Picp-up. Diferencia convenir. Tel. 215085. 26|2|C|75|26|2

A $ 1.000.000, t. $ 1.400.000, linda casita c|cochera, interna, nueva, a 4 cuadras portones parque, 1|comedor, c|comedor instalada, 2 dormitorios c|placares, patio. Provivienda. Perú 1214. 26|2|C|094|26|2

A $ 1.000.000, t. $ 2.000.000, casa B. Bancario, 1|comedor, 2 dormitorios c|placares, cocina, e|vehículos, patio. Provivienda. Perú 1214. 26|2|C|094|26|2

A $ 500.000, t. $ 900.000, departamento antisísmico, b|estado, 1 cuadra B. Ejército los Andes, Dorrego, comedor, living, c|comedor, 1 dormitorio c|placard, baño completo, lavandería, patio, despensa, terraza. Provivienda. Perú 1214. 26|2|C|094|26|2

A $ 1.500.000, t. $ 2.300.000, casa muy b|estado, Dorrego, jardines, 1|comedor, 4 dormitorios, e|vehículos, c|comedor, patio. (Recibimos departamento chico como parte contado). Provivienda. Perú 1214. 26|2|C|094|26|2

A $ 500.000 t $ 1.000.000, B. Bombal, departamento interno desocupado, 1|comedor, 2 dormitorios, c|comedor, 2 baños, despensa, amplio patio. Provivienda. Perú 1214. 26|2|C|094|26|2

A TERRENO frente B. Santa Ana, 200 m2. urgente vendo. Rufino Ortega 128. Mza. 26|2|C|100|27|2

A ESTRENAR 3 casas, 6ª Sección y Godoy Cruz, 3 dormitorios, escritorio, cochera. Contado y permutas. Welzman. Teléfonos 250277 - 225955. 26|2|C|034|26|2

A PROPIETARIO compro departamento o casa 2-3 dormitorios. Tel. 230067. 26|2|C|043|26|2

ANTISISMICA: 3 dormitorios, living, garajes, facilidades. Guarna. Olascoaga 389. Ciudad. 23|2|C|742|27|2

¡¡ATENCION!! bodega muy cerca de ciudad, vendemos, capacidad 5.100.000 litros, antisísmica, completa. T|$ 22.000.000, contado y facilidades. Inf. C. E. Barrera Oro. Mitre 1378. - Ciudad. 25|2|F|46943|26|2

APROVECHE, casa sobre Acceso Norte, Las Heras, 2 dormitorios, Depend., agua y luz. Total, pesos 300.000. Chile 885, Ciudad. 26|2|C|988|26|2

ANTISISMICA 2 plantas, 2 dormitorios, ampliada, teléfono, dependencias, garaje; total pesos 70.000.000; anticipo 50 %. José Federico Moreno 1575. 26|2|F|47092|27|2

ANTISISMICA 3 dormitorios en Dorrego, vendo, estrenar, terminaciones gusto comprador. J. B. Justo 429. T. 252611. 26|2|C|035|26|2

ANTISISMICA s|avenida San Martín, amplio frente, vendo metros Casa Gobierno, propiedad con salones y galpón 600 mts. cubiertos. Informes: Juan B. Justo 429. Mza. T. 252611. 26|2|C|035|26|2

BARILOCHE fracción importante en zona, compro. - Casilla Correo 46. Villa Ballester. Pcia. de Buenos Aires. 26|2|F|47035|26|2

COMPRO casa, hasta $ 4.000.000, contado 50%, saldo corto plazo, 5ª, 6ª o Godoy Cruz. Provivienda. Perú 1214. T. 258054 255813. 26|2|C|094|26|2

COMPRAMOS urgente casa modesta. Pagamos al contado. Córdoba 154 Cdad. Tel. 254996. 23|2|F|46612|27|2

COMPRO casa moderna, antisísmica, 3 dormitorios, zona Parque, Chacras o Carrodilla. Federico Moreno 930. Tel. 244208. 26|2|C|009|26|2

CASA céntrica sobre Salta, especial depósito, 12,50 x 70, vendo. Ancor Inmobiliaria. Rioja 1356. 26|2|C|71|26|2

COMPRO casa dos dormitorios, dependencias, Godoy Cruz, Dorrego; permuto casa grande s|Rioja. Diferencia convenir. Teléfono 215085. 26|2|C|75|26|2

CASA en Godoy Cruz, 3 dormitorios, demás dependencias, todos los servicios, 100.000.000 y facilidades. - Nigito Propiedades. Colón 829. Godoy Cruz. 26|2|F|51381|26|2

CASA sólidamente antisísmica, céntrica, 10 ambientes amplios, ideal instituto, hotel. Inversionistas, precio para vender, pesos 350.000.000. Av. España 1121. Of. 1. T. 256583. 26|2|C|087|26|2

COMPRO casa o departamento a terminar o dos años terminada. $ 100.000.000 contado. Saldo convenir. Teléfono 252885. 26|2|C|089|26|2

COMPRO casita chica, efectivo m$n 15.000.000 y cuotas de m$n 1.500.000 mensuales. Minni. Tel. 261644. 26|2|F|47124|26|2

COMPRO finquita o terreno de 3.000 a 10.000 mts., sobre carril, en Guaymallén. Las Heras, Gutiérrez, etc. Minni. Tel. 261644. 26|2|F|47123|26|2

CASA Barrio Supe, vendo, 3 dormitorios, cocina, living, cochera. Total $ 1.900.000, 50% contado. Resto facilidades. San Martín 1718. Local 3-4. Tel. 214981. 26|2|C|056|26|2

COMPRO casa o departamento, cualquier construcción y lugar. Acepto con deuda inmediatamente Tel. 255156. Sr. Mahona. 26|2|C|109|26|2

CASA quinta, 1.300 mts., 5 dormitorios y demás. San José, vendo $ 1.500.000; saldo 2 años, recibo casa menos valor. Minni. - Bandera de los Andes 2829. 26|2|F|47132|26|2

CHALECITO nuevo, Dorrego, americano. 1|comedor, cocina, 2 dormitorios, placares, baño, patio, cochera, desocupado. Total: 200 millones de pesos. "Arenas Propiedades". Colón 484. T. 244790. 25|2|F|46895|26|2

CHALET 2 plantas, Dorrego, 4 dormitorios, 2 baños instalados y demás, vendo $ 720.000, saldo 2 años, recibo auto. Minni. Bandera de los Andes 2829. 26|2|F|47121|26|2

CHALET quinta, 1.100 mts. sobre Carril Godoy Cruz, Villa Nueva. Vendo $ 1.250.000, saldo convenir. Minni. Bandera de los Andes 2829. 26|2|F|47122|26|2

CHALECITO sobre carril Cervantes, Benegas, vendo $ 1.000.000; saldo 2 años. Minni. Bandera de los Andes 2829. 26|2|F|47136|26|2

CHALET 2 plantas, Barrio Empleados Comercio, Guaymallén, precioso, vendo, $ 650.000; saldo 2 años. Y otros. Minni. Bandera de los Andes 2829. 26|2|F|47120|26|2

DESOCUPADA en Ciudad, casa antisísmica, 2 dormitorios, living comedor, baño instalado, cocina comedor Contado 600.000, saldo 2 años. Jujuy 123, Ciudad. 25|2|T|2720|26|2

DEPARTAMENTO antisísmico, planta baja, Barrio Empleados Comercio, Godoy Cruz, 2 dormitorios, dependencias. Total pesos 100.000.000. Anticipo $ 55.000.000. José Federico Moreno 1575. 25|2|F|46893|26|2

DORREGO, antisísmica, 2 plantas, 3 dormitorios con placares y demás, todos los servicios. 2.300.000, 50% contado. Facilidades dos años. López de Gomara 698, Villa Nueva. 26|2|F|47000|26|2

DEPARTAMENTO antisísmico planta baja, Barrio Comercio, Godoy Cruz, 2 dormitorios, dependencias Total $ 130.000.000. Anticipo 50 %. José Federico Moreno 1575. 26|2|F|47090|27|2

DESOCUPADO: departamento interno, media cuadra San Martín, cerca Atomo, 3 ambientes. Recibo coche. San Martín 1618 y Saavedra. Las Heras. 26|2|T|2746|27|2

DEPARTAMENTOS: categoría, estrenar, 3 dorm., precios fijos, local s|Gral. Paz, c|privados p|empresa o profesionales. Lote carril Bermejo, forestado 900 m2. Vende: Canizo Puebla. T. 247949. 26|2|F|47069|26|2

DEPARTAMENTO antisísmico, estrenar, interno, Villa Nueva, vendo $ 220.000; saldo convenir, recibo automotores, lote, finquita. Minni. Bandera de los Andes 2829. 26|2|F|47133|26|2

EN USPALLATA vendo o permuto por automóvil 20 Has. parejas, lista para trabajar, con derecho agua. Don Bosco 40. 24|2|C|347|26|2

EN DORREGO casa mixta esquina muy cómoda vendo. - Bragazzi - Paso de los Andes 1884. Godoy Cruz. 26|2|C|70|27|2

EN LAS HERAS calle Doctor Moreno metros plaza departamental, vendo linda casa mixta, 3 dormitorios con negocio despensa, mercadito. Acepto permutas. Juan B. Justo 429. T. 252611. 26|2|C|035|26|2

FINCA compro 10 a 20 Has. parral con o sin cosecha especialmente zona Este. Operación inmediata. Cicchitti. 292078. 24|2|C|506|26|2

FINCA Corralitos, 10 hectáreas, 5 cereza y moscatel; 4 Pedro Ximénez. Pozo, derecho agua. Sin cosecha. 250.000.000. Ancor Inmobiliaria. Rioja 1356. 26|2|C|71|26|2

FINCA 12 hectáreas, calle Buen Orden, San Martín, parral y viña, pozo 8 pulgadas. Total pesos 220.000.000. Anticipo 50 %. Recibo cualquier permuta. José Federico Moreno 1575. 26|2|F|47088|27|2

FINCA 2 vendo, 30, 80 has., Lavalle, Carrizal, casa, pozo electrificado, permuta, facilidades. Minni - Bandera de los Andes 2829. 26|2|F|47135|26|2

FINCA 15 Has., con 9 Has., parral y viña, casa, tractor Fiat viñatero, riego y pozo 8" electrificado, vendo, facilidades. Y otras. Minni. Bandera de los Andes 2829. 26|2|F|47134|26|2

FINCAS vendo 15 Has. en 3 de Mayo; 79 Has. en Ugarteche, casa patronal, electrificación, galpón antisísmico, máquinas, herramientas. Acepto permutas. Juan B. Justo 429. Mza. T. 252611. 26|2|C|035|26|2

FINCA vendo 38 Has., 2 casas contratista, 2 tractores con herramientas, 2 pozos electrificados, casa patronal con pileta de natación, derecho de agua 48 horas. Buena producción, precio total $ 12.500.000, 60% contado, saldo a convenir. José Manuel Estrada 152. Rivadavia. 26|2|F|47055|26|2

GRAN Mendoza, compro quinta o tierra apta inmediato. Rufino Ortega 128. Mza. 26|2|C|100|26|2

INMEJORABLE ubicación, lote esquina, sobre 9 de Julio, Ciudad, 360 m2., vendo. Chile 885, Mza. 26|2|C|988|26|2

LOTE 5ª Sección, 1.000 m2. total 350.000.000. Propietario. Teléfono 293059. 21|2|C|636|27|2

LOTE 170 m2., vendo, a metros calle San Martín, todos los servicios. Llamar al Tel. 244443, de 13 a 14 hs. 24|2|C|684|685|26|2|D

LAS HERAS, 30 lotes vendo, a 100 metros calle San Martín y Roca. Chile 885, Ciudad. 26|2|C|988|26|2

LOTE esquina a 100 metros San Martín, Las Heras, s|Jacinto Suárez, cerrado. Muy barato. Godoy Cruz 290, Mendoza. 26|2|F|46999|26|2

LOTE, 2.007 metros al lado Barrio Peñaflor, Gutiérrez. $ 180.000, c|facilidades. Godoy Cruz 290, Mendoza. 26|2|F|46998|26|2

LOCAL pleno centro transfiero alquiler y llaves a convenir. Teléf. 255571. 26|2|T|2761|27|2

LOTE todo servicio, asfalto, 9 de Julio, detrás de Atomo. Facilidades. San Martín 1618 y Saavedra. Las Heras. 26|2|T|2747|27|2

LOTE 10 x 23, Dorrego, t. $ 250.000. Facilidades. Provivienda. Perú 1214. 26|2|C|094|26|2

LOTE 10 x 21, cerca Gigante. Total contado $ 200.000. Provivienda. Perú 1214. 26|2|C|094|26|2

LOTE vendo 1.200 m2. en Benegas 1 cuadra Carril Cervantes. Recibo vehículo. T. 230067. 26|2|C|043|26|2

OPORTUNIDAD vendo mi casa, un chiche, tres dormitorios, living, comedor, cocina comedor, baño, cochera, terraza, patio y jardín. Acepto equipo rutero o pago total en automotores. Ver y tratar en calle Perú 2950. Ciudad. 25|2|C|820|27|2

OPORTUNIDAD lote esquina, a 50 mts. B. de los Andes, Guaymallén, 211 mts.2. Acepto vehículo. Tratar 10 a 12 hs. y 18 a 20 hs. 9 de Julio 1122, Local 2 "A". 26|2|C|097|26|2

PARTICULAR compro finca zona Medrano, Barriales, buena producción, 20 Has. en adelante. José Manuel Estrada 152. Rivadavia. 26|2|F|47054|26|2

USPALLATA: vendo 12 has. campo derecho riego, potreros. Contado y facilidades. San Martín 1718. Local 3-4. Tel. 214981. 26|2|C|056|26|2

VENDO 42 hectáreas con pozo, pileta y luz, en kilómetro 32 Ruta a San Juan. Tratar calle Pescadores, pasando Avenida Acceso Norte, segunda casa. Juan Pierángeli. 24|2|C|318|28|2

VENDO casa, con lote esquina, Costanera. Recibo Falcon 73 en adelante Tratar: Avellaneda 365, Ciudad. Tel. 259740. 25|2|C|694|26|2

VENDO o permuto por coche, casa antisísmica, todos los servicios. Bonino 2407, esquina Montes de Oca, Bº Suárez, Godoy Cruz. 26|2|T|2733|27|2

VENDO 2 casitas a estrenar, Tel. 256987, de 17 a 19 hs. 25|2|C|961|962|27|2|D.

VENDO: 2 casas a terminar, una con loza y otra a techar, recibo vehículo. V. López y Planes 1437, San José. 26|2|C|949|29|2

VENDO 30 metros de Iggam Cetalon, tipo parquet. Tel. 251140. 26|2|C|079|26|2

VENDO super antisísmica, dormitorios, con placares, terraza, fondo. Inmobiliaria. 25 de Mayo 1984. Ciudad. Tel. 251140. 26|2|C|079|26|2

VENDO en San Luis 930 metros, dos habitaciones, luz, agua. Tratar en Alberdi 1066. San José. Mendoza. 26|2|C|105|26|2

VENDO finca Maipú, 10 hectáreas Teléf. 258645. 26|2|C|113|26|2

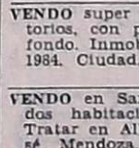

Compra y Venta de Negocios en General

A COMPRO negocios, inversión de capital. Moreno Viviendas. Teléfono 223842. 15|2|F|51197|28|2

A PARTICULARES, compro negocios, casas, lotes, fincas, para numerosos pedidos. Pagos contado y facilidades. Teléfono 215961. José Federico Moreno 1575. 26|2|F|47074|29|2

AUXILIAR ADMINISTRATIVO

DACTILOGRAFO/A

Preferente Perito/a Mercantil, para departamento personal, importante Empresa Constructora, antecedentes y pretenciones a: Poste Restante A.B. (36) Diario LOS ANDES. 26|2|F|47100|26|2

AUTO Estereo, amplificadores, auto radios, parlantes. "Todo Audio". Alem 265. 18|2|C|559|27|2|D

AUTOMOVILES compro, modelo 60 en adelante. Pago contado San Miguel 1885. Las Heras. 18|2|C|849|27|2

ADJUDICADO, vendo o permuto, Fiat 600, cero km., Scudería 80, 24 cuotas pagas. Belgrano 1631, Dpto. 1, Godoy Cruz. De 14 a 21 hs. 26|2|C|869|26|2

AHORRE combustible, vendo Gilera 150 Super Sport. Espejo 501. 26|2|C|038|26|2

AUTOMOVIL Torino 300 "S" 1967, p|condiciones. Vendo, permuto. Godoy Cruz 790. San José. 26|2|C|042|26|2

ATENCION a primera oferta de contado vendo automóvil Fiat 600 - 71, muy bueno. Godoy Cruz 790. San José. 26|2|C|042|26|2

BEDFORD 61 vendo. Benavente 4457 Villa Nueva. T. 261155. 26|2|F|47152|28|2

COMPRO unidades usadas, modelo 62 adelante. Buenos Aires 344. Mza. 1|2|F|43556|29|2

COMPRAMOS automóviles, pickups, camiones. Todas las marcas, modelo, estado. RICCIERI. San Luis 540. 18|2|C|798|29|2

CUPE Impala, cambios mecánicos. Precio total $ 150.000. Venta particular. San Martín 585, Mendoza. 25|2|C|693|26|2

CITROEN 3-CV 1973, vendo - Pedro Vargas 542 (atrás Correo). 25|2|C|776|26|2

CUPE Chevy "SS" 1971, m|buena, vendo. Recibiría permuta. Godoy Cruz 790. San José. 26|2|C|042|26|2

CAMIONETA Dodge D-100, modelo 1962, color azul, con motor reparado. Parte contado pesos 110.000. Permutas. Facilidades. Perú 2950. Ciudad. 25|2|C|820|27|2

CAMIONETA Chevrolet 1968, en muy buen estado general, parte contado $ 150.000. Permutas y facilidades. Perú 2950. Ciudad. 25|2|C|820|27|2

CUPE Fiat 770-1967 y 800-1969, impecables, parte contado, pesos 120.000. Permutas y facilidades. Perú 2950. Ciudad. 25|2|C|820|27|2

CUPE G. T. X. 1971, rojo fuego, en perfectas condiciones mecánicas y demás. Parte contado. $ 299.000, permutas y facilidades. Perú 2950, Ciudad. 25|2|C|820|27|2

CAMIONES Diesel volcadores; Dodge 1975, 1967; Chevrolet 1970; Ford 1965, 1962, 1957, 1956; Bedford 1961, 1957. Nafteros: Dodge 1960; Chevrolet 1957; Ford 1956, 1946. - "Riccieri". San Luis 540. 25|2|C|835|27|2

CUPE Torino modelo 67 vendo urgente. R-6 modelo 70 y Unión 66. Godoy Cruz 1077, San José (Bowling). 25|2|T|02707|26|2

CAMION Fargo 62, permuto por cualquier vehículo, motor roto. Berutti 652, Luzuriaga, Lotes Vargas. 25|2|C|928|929|28|2|D.

COMPRO auto chico, mediano, 66|72. Pago total efectivo. Entre Ríos 208. Dpto. A. 26|2|C|10|27|2

CAMION Chevrolet 46, con volquete, vendo, recibo casilla rodante. Avda. Libertad 1420, V. Nueva. 26|2|F|47142|26|2

CUPE Fiat 1500 69 vendo. Benavente 4457, Villa Nueva. - Teléfono 261155. 26|2|F|47137|26|2

COMPRO Cupé Chevy 1973-74, entrego Dodge 1500 74 Bra. de los Andes 2829. 26|2|F|47140|26|2

CUPE GTX 74, última serie, km. reales, particular a particular Recibo permuta. Videla Correa 471. 26|2|C|76|29|2

CONSIGNAMOS su automóvil para la venta o permuta; operación inmediata. - Lavalle 333 Ciudad. 258491. 26|2|C|90|27|2

CAMION Ford 1941, motor 51, volquete, servo frenos. Buen estado, vendo. Cervantes 1617, G. Cruz. 26|2|F|51382|27|2

CAMIONETA Dodge 200 1970, gasolera, vendo o permuto por taxi. Manuel A. Sáez 1124, Guaymallén. 26|2|C|118|27|2

COMPRO camión Ford o Chevrolet 70 grande con o sin deuda, con carrocería rutera. Entrego Bedford 61. José Manuel Estrada 152. Rivadavia. 26|2|F|47036|26|2

CITROEN urgente vendo 0 Km. modelo 1975 $ 390.000. Colón 241. Piso 19. Of. 4-6. Mendoza. 26|2|C|040|26|2

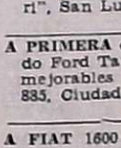

Compra y Venta de Muebles

A. BENTURINO Tel. 244335-248730 ofrezca muebles, antigüedades, artículos en general. Colón 669 3|3 Pte

A SELLA. Tel. 247447 - Martillero, Tiburcio Benegas 776 ofrezca muebles, artículos hogar máquinas usadas; dinero en el acto. 11|2|F|6972 Pte

A. MITRANO - Martillero Teléfono 247711 Aristides Villanueva 332, ofrezca muebles, antigüedades, maquinarias artículos generales. Pagamos mejor. Anticipamos dinero. 9|6|F|2325 Pte

Compra y Venta de Automotores y Cubiertas

A. VENDEMOS, permutamos: automóviles, pick-ups, jeeps, estancieras, ómnibus, camiones diesel-nafteros volcadores, ruteros. Todas las marcas y modelos para distintas necesidades y posibilidades. Visite gigantesca exposición. "Miguel Angel Riccieri Automotores". San Luis 540. 18|2|C|798|29|2

A COMPRO automóvil cualquier marca y modelo, con o sin deuda, pago contado, Godoy Cruz y Avellaneda, Villa Nueva. 24|2|F|46783|28|2

A RASTROJERO Diesel 1967, motor grande. Liquidamos. "Riccieri", San Luis 540. 25|2|C|835|27|2

A PRIMERA oferta razonable, vendo Ford Taunus, Mod. 56, en inmejorables condiciones. Chile 885, Ciudad. De 16 a 21 hs. 26|2|C|988|26|2

A FIAT 1600 - 71, muy bueno, vendo urgente, particular. Guido Spano 407, Dorrego, teléfono 248320. 26|2|T|2734|27|2

A PARTICULAR compro al contado, auto Renault 4, Citroen o Fiat 600, modelos 1970 en adelante. Teléfono 221002. 26|2|C|875|26|2

A PARTICULAR vendo Fiat 600 66 únicamente contado. Recibo mi precio. Chacabuco 27 (Panadería). Godoy Cruz. 26|2|C|92|93|26|2

A CAMION Mercedes Benz 1114 68, chasis, vendo con facilidades. - Pedro B. Palacios 1160, Ciudad. 26|2|T|2764|28|2

A RENOLETA R-4 1970. Perfecto estado. Vendo permuto. San Martín 67, Las Heras, metros Coronel Díaz, gomería. 26|2|C|110|26|2

(Más avisos en la Pág. siguiente)

COMPRAMOS UVAS
Pinot Blanco - Ugni Blanc - Riesling
Semillón - Moscatel Rosado
Y ELABORAMOS TAMBIEN POR CUENTA DE TERCEROS
Vinos Finos y Mosto Concentrado
FLORIO y Cía. S.A.
Videla Aranda s/n. - Cruz de Piedra - Maipú - Mza.
Teléfono 40
26|2|C|979|26|2

MAQUINA CAPSULADORA
Compro para Planta Fraccionadora de Vinos - Tratar en:
COLON 147 - 1º PISO - MENDOZA
26|2|F|46996|27|2

ORO
JOYERIA VERSAILLES
COMPRO ORO
SAN MARTIN 1027 - GALERIA PIAZZA - LOCAL 56
26|2|C|852|28|2

URGENTE
ALQUILAMOS TALLER METALURGICO
O TOMAMOS A PORCENTAJE.
TRATAR:
PASO DE LOS ANDES 204 CIUDAD

ORO
Monedas - Billetes - Relojes. Supero toda oferta. 9 de Julio 1357 - Local 8
Frente Plaza San Martín
24|2|C|467|27|2

NYLON - TEFLON
EN BARRAS Y PLANCHAS
AYLES
SAN MARTIN 419

EMILIO BENTURINO
COMPRA MUEBLES
NUEVOS O USADOS O ANTICIPA DINERO PARA PROXIMO REMATE
Av. Colón 669 - Mza. - Tel. 248730 - 244335
25|2|F|15456|28|2

VICIA
SATIVA INOCULANTE
OSVALDO E. ZANETTI Cía.
Boulogne Sur Mer 460
Tel.: 22287 - San Martín
Tel. en Mendoza: 260791

POLITINO s.a.
COSECHA UVA 1976
Dándose cumplimiento al Art. 107 de la Ley 20.744 (Contrato de Trabajo), cítase al personal temporario de cosecha de uvas, para que en las próximas 48 horas se presente munido de documentos de identidad a nuestro escritorio de Ruta 7, Km. 1027, Alto Verde, San Martín. Caso contrario se considerará renuncia espontánea a la relación laboral.
UNICO AVISO
26|2|F|47034|26|2

¿ORO?
Pagamos precio Internacional! Suba 2 Pisos
Garibaldi 118, Piso 2, Local 2, Mendoza
24|2|C|466|1|3

GARRAFAS
COMPRO DE 10, 12 y 15 Kg.
PAGO EN EFECTIVO
RETIRO A DOMICILIO
TELEF. 217687
GODOY CRUZ 207 — MENDOZA
26|2|F|47030|28|2|A

Compro Camioneta
Ford V-8
Modelo 70 en adelante. Permuto p/camioneta Dodge 67, 6 cilindros.
GRANADEROS 1383 - MZA.
26|2|C|22|26|2

ORO
MONEDAS ANTIGUAS $ 780. O. F.
PRECIOS ESPECIALES A COMERCIANTES
COVEMPA — Leandro Alem 172
23|2|C|162|27|2

FLETEROS
Necesito equipos para Bs. As. y Rosario. Nuevos precios.
Pago contado. - Sgo. Liniers 87. Ciudad. Mendoza.
24|2|C|533|26|2

LADRILLONES
RIPIO - ARENA - HIERRO
CEMENTO, Etc.
ENTREGO A DOMICILIO. RETIRO ESCOMBROS.
TELEFONO 226269
25|2|F|51370|27|2

CUERO
Chaquetas - Gabanes - Tapados de napa, gamuza, gamulán. Calidad de exportación. B. Sur Mer 1677 Cdad. - Sábado todo el día.
15|2|C|206|2|3

Necesitamos Camiones Chasis
7 a 10 Tn. - TRABAJO PERMANENTE
Dirigirse: MOLINOS RIO DE LA PLATA S.A.
Balcarce 735 — Godoy Cruz — De 16 a 18 hs.
26|2|C|970|27|2

Compro o Alquilo Local Céntrico
Preferentemente chico. - Tratar: Mitre 1333 - P. B. 6.
Teléfono 254133 - Cualquier hora
26|2|C|932|26|2

MOSAICOS
OFERTA: Rojo, amarillo, liso o vereda, $ 150 el m2. Hacemos colocación con materiales y mano de obra - Créditos.
SALTA 1542 — CIUDAD
26|2|C|406|26|2

ORO
Joyería BASSO
PAGO $ 110.000 Gr. Of.
RESCATO POLIZAS
SAN JUAN 1359
25|2|C|765|2|3

SIERRA CIRCULAR o SIN FIN
Para madera, tamaño chico, nueva o usada Compramos
CAÑOMAT S.A. — Tel. 142 - Rodeo de la Cruz
25|2|F|46885|26|2

FARMACEUTICO
c/Dirección técnica, c/trabajo personal, se necesita. Belgrano 105 - Palmira - Teléfono 60697.
25|2|C|771|26|2

VENDO FINCA
En Tunuyán, 18 Has. Ideal para forestación y chacra. Con casa rural. Abundante agua. Contado y dos semestres.
J. L. AGUIRRE 52 - MZA. - Teléf. 216118 - De 16 a 20.
26|2|F|47029|26|2

Taller de Rectificación de Motores
Necesita Oficial 1ª A
MORON 407
MENDOZA
26|2|F|46993|26|2

SE NECESITAN VENDEDORES DE VINOS FINOS EN DAMAJUANAS
con movilidad para venta a domicilio y|o depósito - Rivadavia 239 - Mza., de 16 a 20 horas únicamente.
26|2|C|849|26|2

Motoniveladora
Caterpillar 14-C
Con pocas horas de trabajo, en muy buen estado vendo.
PERU 874 — LAS HERAS
25|2|F|51364|26|2

EN SAN MARTIN
Local c/galpón y escritorios, Centro, sobre ruta. Terreno 1.500 m2. con salida a 3 calles, vendo.
GODOY CRUZ 790 — SAN JOSE — TELEFONO 259009
26|2|C|42|26|2

Caldera Compro
En buen estado de funcionamiento. Producción de 300 a 500 kgs. de vapor por hora.
J. L. AGUIRRE 52 - MENDOZA.
TELEF. 216118 - De 16 a 20.
26|2|F|47027|27|2

TACHOS
Para Cosecha
ARCURI - Garibaldi 502 - Mza. - Tel. 246403.
26|2|C|976|11|3

Vendo Camioneta
— CHEVROLET - MODELO 1973 —
con cobertura, permuto por coche modelo 74 en adelante. Tel. 260053. Panamá 1507 - Villa Nueva - Gllén.
26|2|F|47063|26|2

LADRILLONES
RIPIO - ARENA
J. MARMOL 184 - DORREGO
TELEFONO 245746
26|2|C|940|1|3|A.

NIEVE DE CARNAVAL
FABRICA RECIBE PEDIDOS
Amengual 1445 - Godoy Cruz - Tels. 247770 y 223901
26|2|F|47037|28|2|A.

ENOLOGO
Se necesita, con preferencia joven y con suficiente práctica en fraccionamiento de vinos. - Referencias por trabajos anteriores. Dar domicilio particular y teléfono. Poste Restante L.A. (26) Diario LOS ANDES.
26|2|C|096|26|2

BODEGA
ALQUILAMOS
Apta elaboración próxima cosecha; preferencia zona Noreste. Oferta: JOSE CARTELLONE C.C.S.A.
Carril Rodríguez Peña Km. 7,5, Coquimbito, Maipú, Casilla Correo 34 - Mendoza
26|2|F|47099|26|2

SALON
6x3, nuevo. Av. Colón, ciudad. Total contado $ 800.000. Provivienda - Perú 1214 - Teléfonos: 258054 - 255813.
26|2|C|094|26|2

CASA UNA PLANTA
En calle Tiburcio Benegas y Leonidas Aguirre, antisísmica, L. comedor, 2 dorm., dep. de serv., etc. Vendo urgente. Inf.: DANIEL ROMERA - Rivadavia 234 - Mendoza - Teléfono 243828.
26|2|F|47073|26|2

Vendo Manzana
Red Deliciosa, en La Consulta.
Tratar: Rufino Ortega 674 - ciudad - Mendoza.
26|2|C|110|26|2

CASA
Compro urgente antisísmica hasta $ 2.500.000. Contado 50%, saldo 12 meses. Provivienda: Perú 1214. - Tel. 258054 - 255813.
26|2|C|094|25|2

CASA QUINTA
A 7 cuadras centro Maipú, amplio chalet, 5.000 m2. terreno, permuto por casa Gran Mendoza. - 9 de Julio 1790 - Teléfono 218499.
26|2|C|103|26|2

MALLA SOLDADA R-92
CHAPADUR SUPERPUERTA
ENTREGA INMEDIATA
DIME S.A. - J. Barraquero 150 - Ciudad - Tel. 244952
26|2|F|47064|26|2

EN RIVADAVIA
VENDO NEGOCIO EN ACTIVIDAD
FERRETERIA - ELECTRICIDAD - MATERIAL DE CONSTRUCCION - ALMACEN, etc.
TRATAR: Casa Ginés - Maza y W. Núñez. - Tel. 42727 - Rivadavia
26|2|F|47126|26|2

ATENCION
Cortamos y Plegamos Chapas
Entrega inmediata - Premios Módicos
TROPERO SOSA 896 - SAN JOSE - GUAYMALLEN
MENDOZA - TELEFONO 262401
25|2|F|46912|29|2

Bedford 62
VENDO O PERMUTO
MOTOR GRANDE - CARROCERIA METALICA - CON VOLQUETE.
AUTOMOTORES "SABLOI" S.R.L.
San Martín 285 - G. Cruz - Mza.
26|2|F|51373|26|2

CAMBIO MOTOR DIESEL
4 cilindros, 0 Km., por 6 cilindros 102 - Perkins. Tratar: José V. Zapata 132 - Tel. 292357.
26|2|C|048|27|2

GRATIFICARE
Devolución perro Pequinés negro, extraviado el 21 febrero, en plaza Barrio Ferroviario, 6ª Sección. Tel. 251290.
26|2|C|049|26|2

Caldera
Impecable, funcionando, líquido (Locomóvil 23, sup. calefacción). San Martín 1040 - Teléfono 292112.
26|2|C|050|26|2

OBRA MUNDIAL 78 - Necesita
Oficiales Armadores de Hierro
Presentarse en obra. Parque General San Martín (entrada frente a la Facultad de Ciencias Económicas). Horario: 8 a 12 horas.
26|2|F|27|2|D

Motor Perkins
VENDO
6 cilindros, sin uso, 150 H.P.
Don Bosco 40 - Ciudad - Mza.
26|2|C|073|26|2

Dodge G.P. 70
Buen estado, vendo, permuto menor precio. - Ituzaingó 2925 - Teléfono 216530.
26|2|T|02767|27|2

Fiat 1500
Excelente estado general, vendo. Recibo permuta. Ituzaingó 2925 - Teléfono 216530.
26|2|T|02768|27|2

MOTO HONDA
300 cc. - Modelo 64
Vendo. Recibo ofertas únicamente al contado. - Rufino Ortega 674 - Ciudad.
26|2|C|110|26|2

LADRILLOS CERAMICOS Y VIGUETAS
— DIME S.A. —
Julián Barraquero 150 — Ciudad — Teléfono 244952
26|2|F|47065|15|3|A

AVISOS CLASIFICADOS

(Viene de la Pág. anterior)

Compra y Venta de Automotores y Cubiertas

RENAULT 4-L-1964, color blanca, motor reparado completo. Parte contado $ 85.000. Permutas y facilidades, Perú 2950, Ciudad. 25|2|C|820|27|2

RURAL Ford Falcon 1968, impecable, ideal para transporte de escolares, parte contado $ 190.000 Permutas y facilidades. Perú 2950. Ciudad. 25|2|C|820|27|2

RENAULT Gordini IKA 1969, borravino, motor cero kilómetro, parte contado $ 110.000. Permutas y facilidades. Perú 2950. C. 25|2|C|820|27|2

RURAL Fiat 128, 1974; Renault 4S, 1974; Renault R-6, 1972; Fiat Familiar, 1973; Fiat 125, 1974. - José V. Zapata 236, Mza. 26|2|F|47004|26|2

RASTROJERO 1954 naftero vendo, facilidades. Bra. de los Andes 2829. 26|2|F|47139|26|2

RENAULT 12-1972, vendo contado. Benavente 591. Godoy Cruz. 26|2|T|2753|26|2

RENAULT 12-73, impecable, vendo o permuto. Espejo 519. Ciudad. 26|2|C|063|26|2

RENAULT 6-71, muy bueno, vendo o permuto. Espejo 519, Ciudad. 26|2|C|063|26|2

RENAULT 12, Break 74, una joya por su estado. Vendo o permuto. Espejo 519, Ciudad. 26|2|C|063|26|2

RAMBLER 62, caja de velocidades nueva, palanca al piso, frenos nuevos, sistema eléctrico nuevo, tapizado y radio de fábrica, aros de 6 meses. Vendo por viaje. Acepto vehículo menor valor. Rafael Obligado 2174, Pedro Molina, Guaymallén (frente Barrio Don Bosco). 26|2|T|2757|26|2

SE VENDE un Rastrojero mod. 68 en muy buenas condiciones generales, precio y condiciones a convenir, tratar taller metalúrgico José Dobroski e Hijo c Nacional, Rodeo del Medio s|n. 25|2|C|549|26|2

SEMI 7 1|2 m. vendo. Benavente 4457 Villa Nueva. T. 261155. 26|2|F|47155|28|2

SIAMBRETA Standard permutas, facilidades. San Miguel 1833, Las Heras. 26|2|C|119|26|2

VENDO motor y caja Renault Dauphine a muy bajo precio y a toda prueba. Mármol 1555, Villa Hipódromo. Godoy Cruz. 24|2|C|386|26|2

VENDO Rambler Clasic boca pescado, mod. 64, 1ra. oferta razonable. Ver: Paula Albarracín 1361 Guaymallén. 24|2|C|631|632|26|2|AD

VENDO Bedford, muy buen estado en general. 6 de Setiembre 1002, Las Heras. 25|2|C|811|26|2

VENDO Torino, Mod. 68. Tratar: 25 de Mayo 571, Dorrego, Gllén. Horario de comercio. 25|2|C|974|975|27|2|AD

VENDO o permuto Jeep Willys, tuerca. Tratar: Olascoaga 34, Mza. 25|2|C|998|999|27|2|AD

VENDO o permuto, Chevrolet 350, motor Mercedes Benz 1114, con acoplado Helvética, 2 ejes. Tratar. Alvear 1786, Godoy Cruz. 26|2|C|847|27|2

VENDO Cross Country 62, mecánica muy buena. Mal chapa, pintura. Francisco Rubilar 3273, Cdad. 26|2|C|882|26|2

VOLQUETES, vendo de 8 a 10 y 10 a 12 toneladas. San Martín 1916. (Kiosco) - Drummond. 26|2|F|47041|27|2

VENDO Opel 58 estado gral. bueno. Tito Laciar 503, Villa Nueva. 26|2|F|47138|26|2

VENDO camioneta Chevrolet 67, muy buena. Doble cabina. Salta 3002, Cdad. 26|2|C|74|26|2

VENDO camioneta Chevrolet 72, Cevallos 207, Dorrego. 26|2|C|116|27|2

2 CHASIS vendo De Soto 63-57. San Martín 1916 (Kiosco) - Drummond. 26|2|F|47039|27|2

VENTAS VARIAS

A PRECIOS increíbles, estanterías Morwin, mostradores, vitrinas. 'Amplias facilidades) Alto S. R. L. San Martín 520, G. Cruz. Teléfono 220308. Mendoza. Agencia Luján: Balcarce Nº 188. 19|9|F|92563|Pte.

A - OFERTAS: Estanterías metálicas, mostradores carniceros; variedades en vitrinas, góndolas, exhibidores, bodeguitas, canastos, revisteros, escaleras metálicas, guardarropas; balanzas, sillas. Facilidades. Petazzi Hnos. - Ituzaingó 2454. Teléf. 251406. 22|2C|022|2|3

A OVEJEROS alemanes de pedigrée, su mejor guardián. Cachorros 75 días. Castro. 980215. Sáenz Peña 626 - Luján. 25|2|C|609|26|2

A - REVENDEDORES vendo 100 enteritos carpa 390 c|u. Olascoaga 2481, Mza. 26|2|C|72|26|2

A - VENDO impecable cocina 4 h., garrafas y coche bebé. T. E. 243087. 26|2|C|86|26|2

ALMENDRAS y duraznos vendo, total o fraccionado, cáscara papel 1.000 kilos, cáscara semidura 3.000 kilos, durazno envasar 20.000 kilos. Informes: 9 de Julio 1146 - Sr. Hermida, teléfono 231509. 24|2|C|439|1|3

AHORRE: fábrica estanterías metálicas, mostradores, vitrinas, todo tipo créditos. San Martín 2614. 272|C|626|627|27|2|AD

BALANZAS, heladeras, estanterías metálicas, vitrinas, mostradores, exhibidores, nuevos, usados. Créditos. San Martín 2614. Teléfono 251749. 3|2|F|14633|Pte.|D.

BIANCHI Legítima, balanza, hornos, etc. Directo fábrica. Teléfono 243280. 19|2|F|46048|29|2

CORTINAS americanas fabricación y colocación inmediatas. T.E. 216489. 20|2|C|345|29|2

CACHORROS vendo ovejero alemán manto negro pura sangre padres a la vista. Bernardo Ortiz 958. Godoy Cruz. Mendoza. 25|2|C|633|26|2

CACHORRO ovejero alemán, 8 meses. Vendo. Maipú 244, Mendoza. 26|2|C|166|26|2

DURAZNOS y tomates p|envasar. Tel. 214224. 24|2|C|502|26|2

ESTANTERIAS metálicas modulares, exhibidores. Financiación. Fábrica, 9 de Julio 1733. Teléfono 216535 2|1|F|20036|Pte

FABRICA de fantasías Di Rosa Creaciones. Ventas por mayor. Calle Dupuy Nº 992, Capital Federal (Alt. J. B. Justo 9000). 23|2|C|922|923|28|2|D.

HELADERAS eléctricas y a gas para casas rodantes y cámping. Expone y vende: Pecas Automotores. Buenos Aires 344. 1|2|F|43526|29|2

HELADERA comercial 4 puertas, vendo. M. Zapiola 1033. Dorrego. 26|2|C|044|27|2

LIQUIDO lujoso living, comedor, camas turcas, útiles hogar. Corrientes 452. Ciudad. 24|2|C|367|29|2

LADRILLONES, $ 3.500 puestos en obra. Calle Pescadores, Las Heras, (pasando avenida segunda casa) - Juan Pierángeli. 242|C|318|28|2

LADRILLONES de primera $ 3,20 con derecho rechazo - Teléfono 257080. 24|2|C|447|2|3

LADRILLONES y ladrillos. Copiapó 220. Bº Santa Ana. Teléfono 261907. 26|2|F|47167|1|3

MESADA de mármol con pileta acero inoxidable; cama española 1.30. Vendo. Tel. 220978, todo el día. Sr. Hernández. 25|2|C|764|2|2

MUEBLES de cocina de lujo; mesadas todo tipo; piletas; cocinas, lavarropas. Compare precios. Facilidades. - Alberdi 143. Mendoza. Tel. 257317. 16|2|C|410|18|3

MESA de dibujo con caballete, 1,50 x 1 m., vendo. Mariano Moreno 730, Benegas (G.C.). 26|2|C|985|26|2

MAQUINA coser Singer, vendo 950 y coche cuna. Salta 1829. 26|2|C|098|26|2

PIANO alemán Meyer, 88 notas. Tucumán 1067, Bº Ejército de los Andes, Dorrego, Gllén. 25|2|C|803|804|26|2

SONIX - Car stereos - Grabadores. Soldadoras eléctricas. Autorradio instalada completa, pesos 4.000. Paso de los Andes Nº 50. Godoy Cruz. 26|2|C|24|27|2

SE VENDE máquina de sumar Olivetti. Tratar: Teléfono 291662 de tarde. 26|2|T|2763|26|2

TELEVISOR Caphear 21" con antena, $ 5.000. Colón 357. Teléfono 243006. 26|2|C|29|26|2

VENDO heladeras, cortadoras fiambre, balanzas rotisera, sierras, picadoras. Chacabuco 601. 22|2|C|067|28|2

VENDO Tubos de caldela, usados, 300 mts. aprox. tanque 2.0000 lts. Ver González 908 Rodeo de la Cruz. Teléfono 179. 24|2|C|424|26|2

VENDO una chimenea para caldera, de 15 mts. altura, 0,60 mts. ancho, chapa espesor 8 mm. buen estado. Ver Gonzales 908 Rodeo de la Cruz Gllén. Tel. 179. 24|2|C|424|26|2

VENDO una caldera de 28 m. de sup. de calefacción, buen estado. Desarmada. Sin accesorios. Ver Gonzales 908 Rodeo de la Cruz Gllén. Teléfono 179. 24|2|C|424|26|2

VENDO un quemador industrial para caldera, de combustibles livianos, completa, buen estado. Funcionando. Ver Gonzáles 908 Rodeo de la Cruz Gllén. Teléfono 179. 24|2|C|424|26|2

VENDO autoclave uso industrial, horizontal puertas rebatibles, cap. 3.000 lts. revestimiento alta temperatura, sin accesorios. Ver Gonzales 908 Rodeo de la Cruz Mendoza, Tel. 179. 24|2|C|424|26|2

VENDO heladera comercial, cortadora y balanza. Tel. 252422. Leónidas Aguirre 6, Ciudad. 25|2|T|2695|26|2

VENDO perritos pekineses. Pueyrredón 408, Dorrego. 25|2|C|813|28|2

VENDO cera virgen y miel. Teléf. 224359. 25|2|C|816|27|2

VENDO balanza Iris tipo abanico, capacidad 15 kilos. Juan Jufré 2859. Ciudad. 26|2|C|008|25|2

VENDO una heladera comercial de 6 puertas, una balanza de reloj de 25 kilos, una balanza Abanico de 15 kilos, un pilón de 200 kilos, una picadora de carne eléctrica, una cortadora de fiambre Bianchi gigante. Salta 1052. Ciudad. 26|2|T|02740|29|2

VENDO soldadura puntos, portátil. $ 25.000. Ver: Beltrán 299, Godoy Cruz, de 15 a 22 hs. 26|2|C|958|27|2

VENDO: Puertas y material de demolición; tratar: J. F. Moreno 1691. 26|2|C|27|26|2

VENDO un horno pizzero. San Juan 33, Ciudad. Mendoza. 26|2|F|47143|28|2

VENDO 2 prensas hidráulicas, máquina soldadora c|rectificador y otros elementos. Chacabuco 27 (Panadería). G. Cruz o permuto por automotor. 26|2|C|92|13|26|2

VENDO máquina de crema café, perfecto estado, funcionando. Ver y tratar en José V. Zapata 201, Mza. Cafe Tropicana. Horario de comercio. 26|2|C|057|27|2

VENDO carpa de cosecha semi nueva, marca Los Corredores, medida 6x4. Norton 450. Luján. 26|2|F|15464|26|2|D

Compras Varias

A DOMICILIO, vamos a comprarle muebles y objetos del hogar, herramientas trabajo, instalaciones comerciales y toda clase artículos general, pagamos los mejores precios, consúltenos. Coronel Plaza 63. Ciudad. T. 214331. Recorte este aviso. 26|2|F|47025|26|2

"A-A". AMITRANO - Martillero, Tel. 247711. Arístides Villanueva Nº 332, ofrezca muebles, antigüedades, maquinarias, artículos generales. Pagamos mejor. Anticipamos dinero. 9|6|F|12224|Pte

A - BENTURINO - Martillero. Teléfono 248730 y 244335. Av. Colón 669. Ofrezca muebles, antigüedades, artículos de hogar. Anticipo dinero. 2|1|F|7828|Pte

A. SELLA, Martilleros. Tel. 247447 Tiburcio Benegas 776, ofrezca muebles, artículos hogar, máquinas usadas. - Dinero en el acto. 11|2|F|36991|Pte.

A TRAJES usados compro pantalones, camisas, vestidos, pulóveres, tapados. Llame 252411, Alberdi 77, Ciudad. 19|2|C|998|28|2

A TRAJES, camisas, pantalones, zapatos, colchones, bicicletas. - Tel. 262324 - Guajardo. 22|2|C|909|26|2

COMPRO contado motores eléctricos, amoladoras, compresores, agujereadoras de banco, soldadoras. Bobinados rápidos. - San Martín 359 - Las Heras. 10|2|C|649|31|3

COMPRO heladeras, balanzas, sierras, estanterías, cortadoras fiambre, picadoras. Chacabuco 601. 22|2|C|067|28|2

COMPRO: Juegos dormitorios, útiles del hogar usados. Corrientes 452, teléfono 256855. 24|2|C|367|29|2

COMPRO escudos, teléfono 221103. 25|2|F|51367|27|2

POLIZAS de empeño de cualquier artículo, compro. Tratar Teléfono 214637. 24|2|C|507|26|2

VINO Rosado, Blanco y Tinto. Bloqueo 28%, compra cualquier cantidad. Buen precio y condiciones. Teléf. 260577. 26|2|T|02750|26|2

Combinados, Cambiadores y Televisores

CAMBIE el tubo de su televisor y páguelo a crédito. Garibaldi 374. Tél. 248066. 10|8|F|81631|Pte.

REPARO a domicilio en el acto televisores, combinados. - San Luis 243 - Ciudad. 23|2|C|584|27|2

SERVICE TV. Electrogar repara televisores, combinados todas marcas. T. 255765. 24|2|C|485|28|2

SERVICE TV y combinados Doverman, Ameghino 126. Ciudad. Teléf. 253993. 26|2|C|119|14|3

Ocupaciones Varias Pedidas

A VENDEDORES/AS, necesitamos para la venta de La Gran Rifa Bola de Nieve y aseguramos $ 100.000 m|n. por día. Tratar con documentos argentinos en. Avda. San Martín 651, Godoy Cruz. Belgrano 62, San Rafael. 23|2|F|46639|27|2

AYUDANTE cortador que sepa desarmar. Tratar Mercado Chacabuco. Chacabuco y San Martín. Godoy Cruz. 26|2|T|02742|26|2

CURSO práctico máquinas, herramientas. Lo capacitará para ingresar a taller metalúrgico, industria o independizarse. Fundación E. A. G. Juan G. Godoy 969 (altura calle Dorrego al 500) Guaymallén. 24|2|C|5980|599|2|3-D

CORTADOR de carne necesito urgente. Necochea 2026. Godoy Cruz. Mza. 26|2|C|860|26|2

COLOCADORES mosaico para Escuela Emp. Decavial Luzuriaga. Sr. Vallejos. 26|2|C|854|27|2

EMPLEADA 8 a 12. Referencias. Rivadavia 861. Godoy Cruz. 26|2|C|11|27|2

LUSTRADOR de mueble español necesito. San Martín 1172. L.H. 26|2|C|051|26|2

MEDIO OFICIAL metalúrgico necesito. Morón 388. 26|2|T|02754|26|2

MATRIMONIO para caseros en La Consulta, San Carlos, él jubilado, ella quehaceres domésticos y cocina, sin hijos. Tratar Chile 946. Cdad. Tel. 241770. 26|2|C|853|27|2

NECESITO mecánico para trabajos generales de plomería, electricidad, etc. Presentarse en Amigorena Nº 98. Mendoza. 25|2|F|46857|27|2

NECESITO cortador de carne. Carnicería Trifiró. Mercado Central. Tel. 256647. 24|2|C|679|680|681|26|2-D

NECESITO hombre para limpieza y dama ayudante de cocina, horario de 10 a 12 y de 18 a 20. Parrillada Azul. Parque General San Martín. 25|2|T|2716|27|2

NECESITO oficial hojalatero o capacitado en hojalatería. - San Juan 33. Ciudad. Mendoza. 26|2|F|47146|28|2

NECESITO un oficial, 2 medios oficiales albañiles y 2 ayudantes. Galería López. Lavalle y Godoy Cruz, Local 4. San José. Guaymallén. De 8 a 12 horas. 26|2|T|2766|26|2

NECESITO peinadora competente. Rufino Ortega 624. Ciudad. 26|2|T|02749|26|2

NECESITAMOS oficiales, ½ oficiales y aprendices muebleros. Güiraldes 654. Las Heras. T. 257202. 26|2|C|062|29|2

NECESITO persona entendida en la confección de sombreros. Dirigirse 9 de Julio 1357. Local 2. 25|2|C|941|942|26|2|AD

NECESITAMOS oficiales y medios oficiales chapistas. Juan B. Justo 338. Ciudad. 25|2|T|02731|26|2|AD

NECESITO costureras sepan manejar máquinas industriales. Los Paraísos 1408. San José - Guaymallén. Mendoza. Teléfono 261880. 26|2|T|02730|28|2

NECESITO modista de mucha experiencia para taller, dirigirse. 9 de Julio 1357. Local 2. 25|2|C|941|942|26|2|AD

NECESITO oficial chapista. Tiburcio Benegas 1358. Ciudad. 26|2|C|046|26|2

OFICIAL y medio oficial albañil por día se necesita. Alvear 440, Luján. 26|2|F|47043|27|2

PRODUCTORAS/ES, necesita "Mundo Jurídico" - José Federico Moreno(1360, Mendoza, de 17 a 20 hs. 23|2|C|643|27|2

PERITA MERCANTIL buena dactilógrafa con experiencia, concurrir urgente. Rioja 487. 26|2|F|47031|26|2

SEÑORITAS de buena presencia se necesitan para negocio nocturno a inaugurar semana próxima. Presentarse en Salta 2388 hasta las 21 hs. 26|2|F|47174|27|2

SE NECESITA oficial o medio oficial pintor de automóviles. Presentarse en horario de comercio en San Martín 401. Godoy Cruz. 26|2|T|2765|26|2

SEÑORITA con experiencia oficina y atención público, sueldo convenir. Rioja 487. 26|2|F|47032|26|2

SE NECESITA medio oficial o aprendiz adelantado pintor de auto. Pedro Molina 147 - Gllén. 25|2|C|930|931|26|2|AD

SEÑORA o señorita para limpieza en bar; horario corrido. Local C - 1. Galería Tonsa. 26|2|C28|26|2

TALLER de rectificaciones necesita oficiales rectificadores con experiencia. Tel. 246106. 26|2|C|125|26|2

VENDEDORES con experiencia en lencería necesito. San Martín 1657. Ciudad. 26|2|T|2756|26|2

VENDEDORES burbujas de carnaval puerta bailes; ganancias 100x100. San Martín 1697. Las Heras. 26|2|T|2756|26|2

YESEROS y albañiles por día o tanto. Tel. 215744. 25|2|C|757|27|2

OFRECIDAS

CASAMIENTOS: Album 50 fotos color y poster $ 5.000, facilidades. Tel. 220603. 12|2|C|242|2|3

MATRIMONIO argentino - americano se ofrece para caseros, encargados hotel o campamentos; cualquier punto del país. Poste Restante: A. R. (34), diario LOS ANDES. 26|2|C|12|26|2

SE OFRESE chofer con registro profesional y carga pesada para cualquier tipo de camión y distancia. Principal Nº 39 Bº Olivares Capital. Sr. M. Saraspe. 24|2|C|397|26|2

SEÑORA se ofrece para pensión, casa de persona sola. Teléfono 227578. 26|2|T|2758|26|2

SE OFRECE joven, buena presencia, estudios secundarios y 2º año universidad, servicio militar cumplido, carnet de conductor. Tel. 225991. 26|2|C|054|26|2

SE OFRECE joven para trabajos de cobranza, estudios secundarios completos. Tel. 225991. 26|2|C|054|26|2

Ofrecidos Varios

"EMPRESA CIPOLLETTI"
DESTAPAR CLOACAS
Teléfono 256968
A destapar cloacas, desagües, plomería, gas, instalaciones de calefones, destape instantáneo con equipo moderno de cañerías de agua caliente. 25|2|C|788|28|2

EMPRESA GODOY CRUZ
DESTAPAR CLOACAS
Teléfono 244064
Atiendo: Luján, Maipú, Chacras de Coria. Destapo cañerías de agua caliente con equipos modernos. Plomería, limpieza de calefones y cocinas. 26|2|C|065|26|2

"ENRRI SERVICE"
DESTAPE DE CLOACAS DE URGENCIA
Teléfono 230680
Plomería, sopleteo de cañerías de agua caliente con equipos modernos. Limpieza de calefones. 26|2|C|065|26|2

A DESTAPAR cloacas, desagües calefones gas, plomería, "Trabajos garantidos". Tel. 250617 3|10|F|39365|Pte.

A DESAGOTE pozos y cámaras sépticas. Destape cloacas. La Moderna. Teléfono 243865. 2|2|C|474|2|3

A DESTAPAR cloacas, cañerías, calefones, plomería. Tel. 242948. J. B. Justo 564. G Cruz. 20|2|C|439|26|2

A DESAGOTE pozos sépticos y cámaras "La Higiénica", Brandsen 1344, Dorrego. Tel. 291126. 18|2|C|761|8|3

A BUEN PLOMERO, gasista, económico. Visitas gratis Cañerías, calefones, destapes. Teléfono 216085. 23|2|C|161|27|2

A DOMICILIO reparaciones lavarropas, calefones instantáneos, cocinas, estufas, sanitarios, plomería. Rioja 355, Teléf. 248250 - 216496. 26|2|C|82|26|2

A ELECTRICISTA reparaciones, instalaciones. Service permanentes, señor Acevedo. Tel. 255243. 26|2|C|064|26|2

A-A MAQUINAS de coser Singerman arregla, tarifas económicas. Vamos a domicilio. Llame 225013. 25|2|C|001|002|27|2|AD

A DESAGOTE pozos, cámaras sépticas, limpieza cañerías. UNIMEV. Teléfono 261745. 16|10|F|99829|Pte

A HELADERAS, lavarropas, reparaciones garantidas. Cayetano Silva 2938. Ciudad. - 250471. 2|1|C|465|20|4

A DOMICILIO reparamos heladeras familiares, comerciales, lavarropas, asesoramiento gratis. 260136. 6|1|F|38894-Pte.

A DESTAPAR cloacas, cañerías agua; arreglo sanitarios, calefones gas. Teléfs. 223449-240058. 12|2|C|321|26|2

A SU electricista llame Tel. 254779. Instalaciones, reparaciones en general. 18|2|C|815|27|2

A DOMICILIO se ofrece plomero, servicio rápido. Tel. 257286. 23|2|C|168|27|2

A DOMICILIO: servicio mecánico para artefactos hogar Responsabilidad - empresaria - Teléfono 256683 (Horario comercio). 23|2|F|46626|27|2

A DOMICILIO se ofrece plomero. Servicio rápido. T. 259929-220322. 23|2|C|981|27|2

A PLASTIFICAMOS, pulimos, enceramos pisos madera, arreglos, colocación parquet, pintura casas, plomería, gasista. T. 250482. 24|2|C|393|9|3

A PLOMERO cloaquista: Arreglo artefactos sanitarios, gas, destape cañerías agua, cloacales, albañilería. T. 228050. 25|2|C|746|10|3

A DOMICILIO arreglo, camas, sillas, mesas, roperos, precio económico. Tel. 217054. 26|2|C|083|26|2

A CERRADURAS arreglo, coloco nuevas, voy domicilio, garantía. Teléf. 245012. 26|2C|080|27|2

"A CALEFONES" a gas exclusivamente reparamos. Instantáneos y térmicos. Santa Fe 238 C. - T. 258853 - 261408. 262|C|986|27|3

A MAQUINAS de coser, arreglos garantizados. Taller Integral. Visitas domiciliarias. Lamadrid 450 Teléfono 249178. 26|2|C|924|3|3

ALBAÑILERIA general: Refacciones, impermeabilización de techos, yesería y pintura. Trabajos con asesoramiento técnico. Teléfonos 241266 y 223964 (de tarde). 22|3|F|46458|29|2

ARREGLOS colocación pisos parquet pulido plastificado, encerado. Llanos. 255540. 24|2|C|409|28|2

ALBAÑILERIA general, limpieza, pintura, encerados, azulejos, techos, cielorrasos aislantes. 243230. 25|2|C|814|29|2

COLCHONERO domicilio, lana, pullmann, arreglamos camas, estiramos elásticos, cotín. 258860. 5|2|C|459|5|3

DESAGOTE de pozos y cámaras sépticas. Teléf. 293241. 22|2|C|42|29|2

EMPRESA Hércules de techos de zinc. Fabricamos arreglamos techos de zinc, canaletas, caños, galpones, tinglados. San Luis Nº 157. Ciudad. Teléfs. 217644 y 230212. 21|2|T|2603|2|3

MAQUINAS de coser arreglos generales, domiciliarios, maquicenter responzabilidad. Federico Moreno 2165. Tel. 254384. 18|2|C|796|27|2

PINTAMOS, empapelamos, colocación cielorrasos, salpicrete, arreglos techos, albañilería. - Teléfono 240558. 18|2|C|775|27|2

PLOMERIA gas, cocinas, calefones, destape cañerías, máquina lavar. Tel. 246568. 24|2|C|461|27|2

REFACCIONES de casas, pintura, albañilería, plomería, instalaciones agua. Teléfono 251542. 24|2|C|532|26|2

SERVICE Guzzanti de carpintería de madera y metálica; se arreglan puertas y portones en el día. Se hacen placares a medida y se transforman. Trabajos generales. - Olegario V. Andrade 815. Teléfono 248493. 19|2|T|2520|25|2

TAPICERIA de muebles, automóviles, colchonetas, cortinados, toldos. Teléfono 222631. 26|2|C|119|3|3

Educacionales

A ALUMNOS secundarios preparamos todas materias individualmente. San Martín 276. Teléfono 246172 - Ciudad. 232|C|160|29|1

PREPARO en 10 días Inglés, Francés, Castellano, Latín. Exámenes secundarios. Universitarios. Suipacha 456. 24|2|C|394|28|2

CASAS RODANTES Y EMBARCACIONES

A ANDINA casas rodantes, Amigorena 335 - Godoy Cruz. 15|2|F|45525|29|2

"AMERICANA", casas rodantes. Expone y vende Pecas automotores. Buenos Aires 344. 1|2|F|43590|29|2

(Más avisos en la Pág. siguiente)

VIÑA DEL MAR

Precioso departamento living comedor, 3 dormitorios, 2 baños, amplia cocina, dependencias completas de servicio. EXCEPCIONAL VISTA AL MAR Y VALPARAISO desde todos los ambientes. 8 Norte 12 - Viña del Mar - T. E. 85376 - en Buenos Aires - Maipú 521 - 9º Piso - T. 392-2866 ó 0412.
26|2|F|26|2

LA PIPA COMPRA
ORO
Precio real O.F. $ 1.000. Hasta $ 580
18 K. - Galería Tonsa - Local A-23
(Entrando por Catamarca)
24|2|C|540|27|2

Vendo Tinglado
De 17 metros por 9 metros de luz. Teléfono 260053. Panamá 1507, Villa Nueva, Guaymallén.
26|2|F|47062|26|2

TERRENO CENTRICO 1.000 m2.
Sobre calle Godoy Cruz al 200. Ideal para edificio de departamentos u hotel.

EDIFICIO COMERCIAL
Gran salón de ventas, oficinas y depósitos, en la ubicación más cotizada de Mendoza.

DEPARTAMENTO
Dos dormitorios, living comedor, baño y cocina. CON TELEFONO.

EN VISTALBA - LUJAN
36.000 m2. con riego y hermosa forestación. Acceso por zona de boites.

EN VISTALBA - LUJAN
Sobre ruta a Chile. Tres Has. con gran frente sobre la ruta.

Compro Casa en BARRIO BOMBAL
O similar. Tres o cuatro dormitorios, con jardín. Indispensable que sea de una planta.

DEPARTAMENTO 3 DORMITORIOS
Permuta por casa similares comodidades, con jardín, en Barrio Bombal, 5ª Sección o Chacras de Coria

CONTACTO
9 DE JULIO 1221 MENDOZA

ORO
PLATA - RESCATO POLIZAS
$ 1.060 O.F. - Necochea 62. Local 11
ASOCIADO COVEMPA
17|2|F|45640|27|2-A

¿ORO?
Suba 2 pisos y "¡Ganará varios pesos!".
Garibaldi 118, Piso 2, Local 2
Mendoza
24|2|C|466|1|3

Compro Criadero de Pollos
NO MAS DE 25 Km. DE CIUDAD.
TELEFONO 224204
24|2|C|623|629|26|2|D

VENDO LOTE
Calle Aconcagua esquina Uruguay, La Colonia, Junín, sobre asfalto. Concurrir: Nogués 75, San Martín. Mendoza.
6|2|F|47045|27|2

Maderas Aglomeradas
Laminados Plásticos
LISOS Y DECORADOS
CONSULTE PLANES DE FINANCIACION
DEPOSITO AVENIDA
Bra. de los Andes 454 - San José - Mza. - T. 257463
23|2|F|46573|26|2 A

Pacífico Tittarelli S.A.V. y O.
UNICO AVISO
Conforme al Art. 107, Ley 20.744 (Contrato de Trabajo), emplaza a todo el personal temporario de cosecha y elaboración de vino que prestó servicios en la temporada 74/75, a presentarse en 48 horas munido de documento de identidad en La Florida s/n., La Libertad, Rivadavia, en horarios de 7.15 a 12 horas y de 15 a 19 horas. La no presentación en término fijado será considerada como renuncia a la relación laboral.
26|2|F|47057|26|2

OPORTUNIDAD
Residencial Savoi necesita concesionario/a competente, con referencias. Tratar: San Juan 1393 - Tel. 214573
26|2|C|878|26|2

INGENIERO MECANICO ELECTRICISTA O ELECTRICISTA ELECTRONICO
NECESITA IMPORTANTE EMPRESA CONSTRUCTORA, con movilidad para ser Representante Técnico en Obras Eléctricas en la Provincia de Mendoza. Escribir a Poste Restante X.F. (13) Diario LOS ANDES y/o hablar al teléfono 248676.
26|2|C|061|26|2

CONTRATISTA VIÑA
Para 7 +1|2 Has. zona Luján dos personas. Unicamente con referencias. Tel. 247997. - 25 de Mayo 245 - GODOY CRUZ - Tel. 247997.
26|2|C|850|27|2

ALSINA, ROSICH y CIA. S.A.I.C.
Armadora Regional de Cajas
UNICO AVISO
Conforme Art. 107, Ley 20.744, notificamos y emplazamos al personal temporario de Armadora Regional de Cajas, a presentarse hasta el día 1º de marzo de 1976 en nuestro establecimiento, Gral. Paz Nº 270, Godoy Cruz, munido de documento de identidad, para iniciación de nueva temporada. Caso contrario consideramos espontánea renuncia a la relación laboral.
26|2|F|51379|26|2

BODEGAS ESMERALDA S. A.
COMUNICA A SUS PROVEEDORES QUE HA INICIADO LAS COMPRAS DE:
UVAS FINAS Y COMUNES
La recepción de las omismas comenzará el día 3 de marzo de 1976.
Ofertas en: Rivadavia Nº 98 - Mendoza
Bodega en San Martín - Calle Martínez s/n. - Ing. Giagnoni - San Martín - Mendoza
25|2|C|740|26|2

Copa Libertadores

River Plate derrotó 1 a 0 a Estudiantes

BUENOS AIRES, 25 (NA). — River Plate venció por un tanto a cero a Estudiantes de La Plata en el primer partido de la zona 1 de la Copa Libertadores. El encuentro fue agradable y sorprendió Estudiantes porque adoptó una postura ofensiva desde el principio. River marcó el gol mediante la ejecución de un penal y en ningún momento consiguió superar a su rival en el terreno. El final fue agónico, el perdedor se volcó masivamente sobre la valla de Landaburu y estuvo muy cerca del empate.

Salvo la acción del penal, que produjo la apertura del marcador, y dos situaciones creadas casi simultáneamente sobre la misma expiración de la etapa inicial, River Plate no consiguió llevar peligro a la valla defendida por Pezzano en ese parcial.

Sorprendió Estudiantes de La Plata de movida al dejar muy libres a Alonso y Juan J. Lopez en busca de una postura ofensiva que le pudo rendir frutos rápidamente, sin embargo Comelles sobre la línea y Landaburu al salir del área y cometer infracción, no sancionada, sobre Galletti que invadía sin custodia el área "millonaria", se encargaron de frustrar esas situaciones.

El dominio del visitante se prolongó durante quince minutos. Fue entonces que Luque ingresó al área de Estudiantes y Tagliani lo barrió cometiéndole penal que se encargó de convertir Pasarella.

River Plate pareció tranquilizarse con esa conquista y algunas maniobras lujosas de Alonso y Luque consiguieron levantar al público aunque fueron más esos lujos, que jugadas productivas.

Estudiantes se desconectó un poco, quedó muy lejos Galetti y sobre la hora dos remates sobre la valla de Pezzano pudieron llegar a las mallas de no mediar las intervenciones de Frassoldatti y el mismo arquero. La reapertura lo mostró a Estudiantes adelantado.

Con un Pachamé dueño del sector medio y en constante función de alimentación a sus punteros. La defensa de River pareció ceder en muchos momentos, pero la deficiente puntería de los delanteros platenses los privó de un empate que hubiera sido merecido.

Desapareció en esta parte Alonso, se quedó sin piernas; Luque, más absorbido por Pagnanini, por lo que debió ser sustituído por Reinaldi, que fracasó.

Los muchos aficionados que se dieron cita en Núñez se retiraron conformes por haber presenciado una lucha agradable, sin asperezas y protagonizada por dos equipos que buscaron el triunfo.

Síntesis

River: Landaburu; Comelles, Perfumo, Pasarella y H. López; J. López, Artico y Alonso; F. González, Luque y Más. D.T.: Angel Amadeo Labruna.

Estudiantes: Pezzano; Pagnanini, H. Rodríguez, Tagliani y Frassoldatti; Reguera, Pachamé y C. López; Galletti, Cabezas y Milano. D.T.: Carlos Salvador Bilardo.

Dirigió el cotejo Arturo Andrés Ithurralde, favorecido en el respectivo sorteo; y actuaron como jueces de línea Roberto Barreiro y Angel Coerezza.

A los 16 minutos del primer tiempo, Pasarella marcó, de penal, el único gol del encuentro.

Cambios: Agresta por Carlos López; Reinaldi y Pena, por Más y P. González y Brown por Pagnanini.

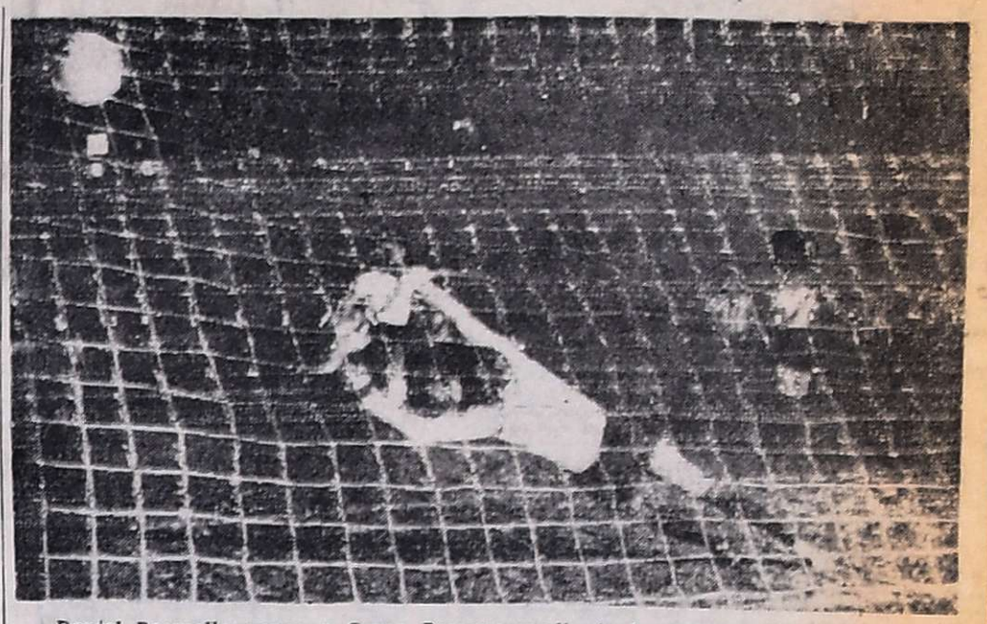

Daniel Pasarella vence a Omar Pezzano mediante la ejecución de un penal. River y Estudiantes protagonizaron intenso partido por la Copa "Libertadores de América". (Radiofoto de NA).

La selección nacional ganó en Paraguay 3 a 2

ASUNCION, 25 (Télam, de nuestro enviado Roberto Buglione). — Con un merecido triunfo, la selección argentina se impuso esta noche frente a su similar del Paraguay por 3 a 2, en un encuentro que si bien no alcanzó los niveles esperados tuvo, sí, la emoción de cinco goles y la incertidumbre final como consecuencia del segundo tanto guaraní.

El conjunto argentino, afinado en los relevos y cambios de frente, contragolpeó con acierto y si bien es verdad que por momentos evidenció fallencias en el medio campo y altibajos defensivos, cumplió una actuación que debe estimarse promisoria.

La representación paraguaya, de reciente formación, evidenció inexperiencia y adoleció de falencias defensivas, pero, suplió la falta de luces con un entusiasmo incliudicable.

Los primeros minutos, fueron para la selección paraguaya. Mejor parados en la cancha los volantes guaraníes con buena gestión de Torres y González al juntarse con sus delanteros.

Así fue que sobre los 4 minutos Paraguay abrió el marcador. Aquino muy movedizo dio para Díaz volcado sobre la derecha. Disparo fuerte del centrodelantero paraguayo y la pelota dio en la mano de Cárdenas. Penal sin discusiones que Aquino con remate colocado a la izquierda de La Volpe concretó en gol.

La Argentina se sintió tocada y se lanzó al ataque en procura del empate. Comenzaron a juntarse Bochini y Ortiz y prosperó la ofensiva albiceleste.

Trobbiani y Gallego muy estáticos al principio, comenzaron a mandarse. En una de tales jugadas Gallego fue víctima de foul por parte de Sosa a un metro del área, ligeramente sobre la izquierda. Scotta con violento disparo bajo y junto al palo derecho, empató cuando corrían 11 minutos.

Luego cambió el ritmo, se hizo más lento y entonces la Argentina se adueñó de la pelota ante el "parate" de los paraguayos. Comenzó a crecer el medio juego de la selección argentina y los avances sobre la valla paraguaya se hicieron más frecuentes. Primero fue Scotta que desde la izquierda remató apenas desviado por sobre el travesaño y luego Trobbiani perdió la oportunidad al demorarse dentro del área guaraní.

A partir de los 20 minutos levantó la selección paraguaya. Díaz —gran cabeceador— superó en el salto a Cárdenas y su frentazo pasó muy cerca del poste derecho de La Volpe cuando éste estaba vencido. Después Aquino, muy movedizo y habilidoso dejó en el camino a Tarantini y su disparo violento se fue encima del horizontal.

Pero un mortífero contragolpe de la selección argentina desequilibró el marcador. Gran faena de Kempes quien después de rechazar en su área chica con fuerte cabezazo un envío aéreo, volvió a recibir de Trobbiani en medio campo y combinó con Bochini. El habilidoso jugador de Independiente devolvió en pared y a toda velocidad para Kempes, quien dentro del área paraguaya remató en forma cruzada, dentro del marco estaba Scotta y con suave disparo bajo superó a Martínez quien se había jugado en la acción previa. Corrían 40 minutos y de ahí hasta el final de la etapa, la Argentina volvió a adueñarse de la pelota y arribó al término del primer tiempo con ventajas en el marcador, pero no en las acciones que resultaron bastantes equilibradas.

En la parte complementaria la Argentina salió vigorosamente a copar el campo. Y a los dos minutos Kempes dio para Bochini quien, en hábil maniobra puso en juego a Scotta, cuyo remate dejó sentado el 3 a 1.

Los guaraníes no se desanimaron. Muy por el contrario, buscaron acortar diferencias y un minuto después Báez dio cifras definitivas al partido.

Decayo luego el ritmo del cotejo. Nuestra representación buscó la posesión de la pelota, y lo consiguió, aun cuando a costa de jugarla no siempre con acierto.

En la parte final, los paraguayos buscaron con ahínco el empate. No lo consiguieron en razón de que la defensa "albiceleste" respondió con acierto.

Los equipos

Paraguay: Martínez; Solainde, F. Sosa, Aifuch e Insfran; Torres, Sanabria y G. González; Aquino, Díaz y Báez. D.T.: R. Rodríguez.

Argentina: La Volpe; Rebbotaro, D. Killer, Cárdenas y Tarantini; Trobbiani, Gallego y Bochini; Scotta, Kempes y Ortiz. D. T.: C. L. Menotti.

Los goles: A los 4 minutos, Aquino (P)., de penal, 11' y 38' Scotta (A). En el segundo tiempo, a los 2 minutos Scotta (A) y a los 3 minutos Báez (Paraguay).

Todo el Metro el domingo

BUENOS AIRES, 25. (Télam). — La cuarta fecha del campeonato Metropolitano se jugará íntegramente el domingo a partir de las 17.30.

El partido que debía efectuarse el viernes, televisado, también se llevará a cabo el domingo, en razón de que ese día lo harán las selecciones argentina y brasileña, por la copa del Atlántico.

Archivan el expediente de la selección

BUENOS AIRES, 25 (Télam) En las últimas horas de esta tarde se llevó a cabo una reunión en el departamento de relaciones laborales Nº 7 del Ministerio de Trabajo entre los representantes de Futbolistas Argentinos Agremiados y la Asociación del Fútbol Argentino, para tratar los problemas surgidos ayer cuando el plantel seleccionado se negó en principio, a viajar al Paraguay.

Concurrieron a la sede ministerial Héctor Catoira y Juan Confalonieri, por FAA; y David Bracuto por la AFA; quienes fueron recibidos por Virgilio Crispino, coordinador de relaciones laborales.

Los representantes de Agremiados expresaron ante el funcionario actuante que "la FAA es totalmente ajena a la actitud que el plantel seleccionado habría adoptado, sin su conocimiento ni consentimiento previo, y al margen de las expresas disposiciones estatutarias".

Además deslindaron todo tipo de responsabilidad ante los hechos expuestos, sin perjuicio de la resolución que oportunamente dictará el consejo directivo de la entidad.

Tras pedir el archivo de las actuaciones, el doctor Confalonieri expresó que "coincidimos con el criterio de tratar de superar cualquier eventual problema a través del diálogo cordial con los directivos de la AFA".

El presidente de la AFA, doctor Bracuto, dijo que "habiendo desaparecido las causales que originaron su planteo y no existiendo cuestión a debatir, solicitó el archivo de esas actuaciones".

Posteriormente se labró el acta respectiva previa ratificación de los comparecimientes en prueba de conformidad.

Deportistas que hablan y ciudadanos que sirven

BUENOS AIRES, 25 (Especial para Noticias Argentinas por Dante Panzeri). — El futbolista italiano Gigi Riva, mal jugador de fútbol con alta cotización en dinero y mucha promoción publicitaria, padece una grave lesión que hace incierta la continuidad de sus actividades deportivas.

Según uno de los cables que ocuparon las teletipos con motivo de ese acontecimiento en la emocionalidad del ramo, cuando los periodistas acudieron al hospital donde se asiste Riva a pedirle opiniones respecto de su trance, la primera respuesta que lograron fue una pregunta del jugador a los periodistas:

—¿Y con lo que está pasando en Italia ustedes se ocupan de venirme a reportear?.

Quería señalar Riva que un jugador de fútbol, por muy famoso o capaz que sea, no debiera desplazar, como lo hace por decisión periodística, a los grandes problemas de un país que, como en estos momentos en Italia, son ciertamente muy ajenos a la lesión y al futuro de un futbolista profesional, así su nombre sea más conocido que el de un primer ministro de Estado.

El episodio tiene una gran validez preceptora para los italianos y para nosotros. Porque expone una dimensión social respecto de lo que es importante y lo que no es tan importante en la balanza de los valores humanos y las obras a emprender en comunidad.

Gigi Riva, desde su condición de falso ciudadano prominente de un país que otros le quieren asignar, comprende que el deportista no ocupa ese sitio en las escalas del equilibrio de las cosas. Y alecciona en tal sentido a periodistas y ciudadanos de la comunidad a la que pertenece. Simultáneamente los reconviene respecto de la diaria estupidez que periodistas y ciudadanos comparten en cuanto a creer que la pirámide de las cosas de la vida empieza en el triunfador deportivo.

Gigi Riva no pasará a la historia de los buenos jugadores de fútbol —según se trata de un mero goleador en espera de yerros ajenos— pero sí se puede esperar que con esta declaración pase a la historia de los pocos hombres sensatos y ecuánimes que integraron ese artificial mundo del vedettismo del idiotario masivo de los pueblos, opiados porillos ruidos de la publicidad.

Coincidentemente, en la Argentina, el jugador de tenis más publicitado entre nosotros, dueño de una fortuna en dólares ganados en el exterior que no ingresa al país, alzaba su voz de víctima del Estado que según él no le brinda preferencial trato aduanero para introducir una superficie de goma para realizar entrenamientos. Guillermo Vilas, que como jugador de tenis es mejor que Gigi Rivas como jugador de fútbol, no es para el país mejor ciudadano que Rivas para la comunidad italiana.

Archivan el expediente de la selección

BUENOS AIRES, 25 (Télam) En las últimas horas de esta tarde se llevó a cabo una reunión en el departamento de relaciones laborales Nº 7 del Ministerio de Trabajo entre los representantes de Futbolistas Argentinos Agremiados y la Asociación del Fútbol Argentino, para tratar los problemas surgidos ayer cuando el plantel seleccionado se negó en principio, a viajar al Paraguay.

Concurrieron a la sede ministerial Héctor Catoira y Juan Confalonieri, por FAA; y David Bracuto por la AFA; quienes fueron recibidos por Virgilio Crispino, coordinador de relaciones laborales.

Los representantes de Agremiados expresaron ante el funcionario actuante que "la FAA es totalmente ajena a la actitud que el plantel seleccionado habría adoptado, sin su conocimiento ni consentimiento previo, y al margen de las expresas disposiciones estatutarias".

Además deslindaron todo tipo de responsabilidad ante los hechos expuestos, sin perjuicio de la resolución que oportunamente dictará el consejo directivo de la entidad.

Tras pedir el archivo de las actuaciones, el doctor Confalonieri expresó que "coincidimos con el criterio de tratar de superar cualquier eventual problema a través del diálogo cordial con los directivos de la AFA".

El presidente de la AFA, doctor Bracuto, dijo que "habiendo desaparecido las causales que originaron su planteo y no existiendo cuestión a debatir, solicitó el archivo de esas actuaciones".

Posteriormente se labró el acta respectiva previa ratificación de los comparecimientes en prueba de conformidad.

Renovará sus autoridades la A.F.A.

BUENOS AIRES, 25. (Télam). — El viernes se realizará la asamblea anual ordinaria en la Asociación del Fútbol Argentino.

Se renovará la totalidad del comité ejecutivo, con excepción de su presidente cuyo cargo seguirá ejerciendo el actual titular David Bracuto.

Como el viernes juegan la selección argentina y brasileña, en el estadio de River Plate, la asamblea dará comienzo a las 19.30, para pasar a cuarto intermedio hasta el sábado o las 10.

Magalhaes pasó a Rácing

BUENOS AIRES, 25. (Télam). — Rácing adquirió en forma definiva al mediocampista Magalhaes, que militaba en Temperley, abonando tres millones de pesos y cediendo a sus jugadores Noguera, Donaire y Pereyra.

De esta forma la institución de Avellaneda logró un importante refuerzo para su plantel.

Ganó Brasil

MONTEVIDEO, 25 (UPI). — La selección de fútbol de Brasil ganó por dos goles a uno a Uruguay por la disputa de la copa del Atlántico en encuentro disputado esta noche en esta ciudad.

En el primer tiempo abrió la cuenta Brasil por intermedio de Nelinho a los 10 minutos, igualando Ocampo para Uruguay a los 23. El tanto de la victoria fue logrado por Zico a los 39 de la etapa de complemento.

Mañana con los brasileños

BUENOS AIRES, 25 (Télam). — Mañana, a las 21.45, llegará a Ezeiza, procedente de Montevideo, donde esta noche jugó con su similar uruguaya, por la Copa del Atlántico, la selección brasileña.

Los visitantes, del aeropuerto, se dirigirán a un hotel céntrico, donde quedarán alojados hasta el viernes en que enfrentarán al equipo argentino por el mismo trofeo.

Asimismo, a las 17.30, arribará también a Ezeiza, la delegación argentina, que hoy jugó en Asunción del Paraguay, contra el combinado paraguayo por la misma copa. Los jugadores se trasladarán directamente al estadio de River Plate donde quedarán concentrados hasta la hora del partido del viernes.

AVISOS CLASIFICADOS

(Viene de la Pág. anterior)

Labores Femeninas

CORTINAS de tela, impecable terminación. Reparaciones, colchas, almohadones. Tel. 256564.
22|2|C|050|26|2

GUARDERIAS

SEÑORA mamá cuidamos su niño en Olascoaga 577 Ciudad. Inscribalo.
25|2|C|624|29|2

Ley 11867

LEY 11.867. — Comunica que los señores José María Ochoa Gutiérrez y Luis Emilio Ruiz Viveros venden y transfieren al señor Alberto Damián Morales el negocio de Residencial Carrito Bar Don Julio, ubicado en calle Emilio Civit 276, entregando libre de deudas y de personal. Reclamos de ley en Escribanía M. Castellani. Garibaldi 57, 1er. piso.
25|2|C|781|29|2

LEY 11.867. — Se comunica que ha quedado sin efecto ni valor alguno la transferencia de "Farmacia San Martín" de calle San Isidro 659 de Rivadavia entre Matilde Ton de Mussey Matilde Ton de Mussey "Farmacia San Martín Sociedad en Comandita por Acciones" (En formación), que se tramitaba por ante la Escribana Morán de Tondini, conforme publicaciones de edictos del Boletín Oficial 16 al 22 de junio de 1971.
26|2|C|872|1|3

LEY 11.867. — Se comunica al comercio y público en general que la señora Matilde Ton de Mussey transfiere a título de venta, libre de pasivo, a favor de la señorita Angela Rosa Nelly Novello, el negocio de farmacia de su propiedad, denominado "Farmacia San Martín" de la Ciudad de Rivadavia de esta Provincia, calle San Isidro 659. Las oposiciones se harán en el domicilio del Escribano Roberto W. Fortabiella, titular del Registro Notarial Nº 27, de calle Rondeau 61 de Ciudad de Mendoza.
26|2|C|872|1|3

JARDIN DE INFANTES

BINGO - 99 P - Instituto Inglés. Jardín de Infantes Modelo. Educación integral de niños de 2, 3, 4 y 5 años. Escuela Primaria. - Informes de 18 a 21 horas. - Agustín Alvarez 732 - Ciudad.
25|2|F|46959|25|3

TURISMO

NECESITO alquilar casa en Potrerillos. Llamar Teléf 267491.
26|2|T|02751|27|2

Pensión y Piezas Amobladas

ALOJAMIENTO caballeros mensual quincenal. San Luis 243, Ciudad.
19|2|C|273|274|29|2|D

ALQUILO habitaciones con o sin muebles, derecho a cocina teléfono. Salta 2583, Ciudad.
26|2|T|2762|26|2

ALOJAMIENTO cía. pensión mensual señor solo. Tel. 258428.
25|2|C|947-43|3|2|A|D.

HOGAR de ancianos Santa María recibe enfermos e invalidos con tratamientos. Necochea 84 San José Guaymallén.
24|2|C|358|4|3

VIANDAS comidas caseras, entregamos domicilio. Tel. 241441.
212|C|777|27|2

Compra y Venta de Libros

COMPRO, vendo libros secundarios L. Militar, Nacional, Comercial, Normal, Técnico. Voy domicilio. Teléfono 250801. Rivadavia 29. Cdad.
26|2|C|033|1|3

Arriendos y Cambios

A ALQUILERES 100% seguridad. Evite problemas de cobranza, cobre puntualmente, pague o no el inquilino usted cobra igual Estas y otras ventajas le ofrecemos. Alquile por nuestro intermedio, ganará tranquilidad y seguridad. Visite nuestras oficinas o solicite tasador sincompromiso. Provivienda Perú 1214 Tel. 258054 - 255813 - 218277.
24|2|C|483|26|2

A PROPIETARIO empresa industrial necesita alquilar hasta 12.000 casa, departamento. Teléfono 230454.
22|2|C|23|28|2

A $ 20.000 B. Bombal, c|teléfono y calefacción central; 1 piso completo: l comedor; 3 dormitorios; dependencias; 2 patios. Provivienda, Perú 1214.
26|2|C|094|26|2

A $ 12.000, casa B. Bancario, Godoy Cruz: 3 dormitorios; dependencias. Provivienda. Perú 1214.
26|2C|094|26|2

A $ 8.000 departamento B. Cano: 2 dormitorios; dependencias. - Provivienda. Perú 1214.
26|2|C|094|26|2

A $ 10.000 departamento céntrico, 1 dormitorio, cocina c|artefactos, recibidor. Provivienda. Perú 1214.
26|2|C|94|26|2

A $ 12.000 c|teléfono, departamento frente plaza Godoy Cruz, 2 dormitorios, dependencias. Provivienda. Perú 1214.
26|2|C|94|26|2

A $ 10.000, departamento 2 dormitorios, Godoy Cruz (mañana únicamente). España 1512. Oficina 4.
26|2|C|115|26|2

A. ALQUILO habitación, cocina y baño Pellegrini 724 Godoy Cruz.
26|2|T|2736|26|2

A $ 25.000, c|teléfono, calle San Juan, Ciudad, galpón 10 x 24 cerrado y sótano, c|vehículos. Provivienda. Perú 1214.
26|2|C|094|26|2

ALQUILO tierra para cortar ladrillones, hay herramientas varias, calle Pescadores. Las Heras pasando Avda. segunda casa. Juan Pierangeli.
24|2|C|318|28|2

ALQUILO hermoso departamento céntrico, amplio living comedor, dos dormitorios, dependencia servicio. Colón 293, Teléfono 249914.
26|2|C|081|26|2

ALQUILO local quiosco, 4ta. Sección. Teléf. 250221, 17 a 19 horas.
25|2|C|961-62|27|2|D.

ALQUILO amplio local comercial 4ta. Sección. Tel. 259987, 17 a 19 horas.
25|2|C|961-62|27|2|A|D.

¡ANOTE! Tel. 262967. Urgente alquilo casa o departamento. Pago hasta $ 9.000.- Carmona.
35|2|C|920-21|26|2|A|D.

ALQUILO departamento amoblado en 5ta. Sección, 2 dormitorios, $ 14.000 mensuales. Unicamente de 17.30 a 21 horas. Boulogne Sur Mer 55. 2º piso. Departamento C.
26|2|T|2737|27|2

BUSCO casa o departamento 2 dormitorios, pago hasta $ 9.000 mensuales. Teléfono 290750.
25|2|T|2700|26|2

CONFORTABLE, 3 dormitorios, dependencias, fondo; troley en puerta. Villanueva, $ 8.000. Teléfonos 251217 - 243093.
26|2|C|006|25|2

GALPON 250 metros Chacras de Coria, alquilo. Maipú 119, Godoy Cruz.
26|2|C|085|26|2

MATRIMONIO profesionales jóvenes solos, busca alquilar departamento o casa dos dormitorios; amplísimas referencias. Teléf. 261838, de mañana.
26|2|C|930|26|2

SOBRE Ciplón, ciudad, departamento horizontal, dos ambientes, cochera, baulera. Cánon 12.000. Urquiza 127. Oficina 12.
26|2|C|108|26|2

SALON antisísmico recién pintado, San José. Cánon 5.000. Urquiza 127. Oficina 12.
26|2|C|108|26|2

SE ALQUILA garaje pinegocio o taller. Tratar de tarde. 25 de Mayo 1159. Las Heras. Mendoza.
26|2|C|857|26|2

URGENTE necesito alquilar casita o departamento, mínimo 3 habitaciones y patio. Llamar al teléfono 252664. No trato con comisionistas, soy particular.
26|2|C|111|26|2

Servicio Doméstico Pedidos

A EMPLEADAS necesito, buenos sueldos. Agencia España 1683. Teléfono 259168.
23|2|C|568|27|2

A EMPLEADAS, con o sin retiro. hasta $ 500.000. Morón 284. Teléfono 291104.
23|2|C|132|27|2

A EMPLEADA medio día y cama adentro. Salta 1587, Ciudad.
23|2|C|898|27|2

A EMPLEADA cama adentro, entienda cocina. Sueldo $ 400.000 m|n. Hipólito Yrigoyen 280 esquina Echeverría, Bº Bombal, Micro 4.
24|2|C|473|26|2

A EMPLEADA para ayuda quehaceres domésticos, con referencias, buen sueldo. Córdoba 110. Ciudad.
25|2|C|831|26|2

A - BUENA niñera, cama adentro o afuera, muy buen sueldo, con referencias. Galería Piazza. Local 34.
26|2|C|109|26|2

A EMPLEADA necesito cama adentro. Buen sueldo. San Martín 1430, 4º Piso. Departamento 14. Ascensor "A". Ciudad.
26|2|T|02735|27|2

A EMPLEADA para matrimonio, entienda cocina, $ 260.000. Teléf. 290950.
26|2|C|993|26|2

A EMPLEADA cama adentro, sueldo $ 450.000, sepa cocina, con referencias. Espejo 232. Piso 3º. - Mendoza.
25|2|C|995|996|28|2|AD

A CHICA quehaceres sencillas, necesito. General Paz 173, 2º Piso.
26|2|T|02729|26|2

A EMPLEADA necesito, cama adentro, sin lavado, ni planchado. Buen sueldo, con referencias. Tierra del Fuego 13. Tel. 291173.
26|2|C|971|28|2

A EMPLEADA lunes a sábado; de 9 a 11 horas. Callejón Ortiz 431. (Por Martínez de Rosas al 700). Ciudad.
26|2|C|851|26|2

COCINERA competente necesito, cama adentro, hay mucama Sueldo $ 3.800. Tratar: Yrigoyen 967.
25|2|T|2718|26|2

COCINERA, mucama, Baires, Mendoza, hasta 500.000. Rivadavia 610, Perú 1089.
26|2|C|101|26|2

DOY habitación independiente, baño privado a señora sola, jubilada o pensionada a cambio compañía y ayudar pequeñas tareas. Teléf. 960172.
26|2|C|016|26|2

EMPLEADA doméstica responsable cama adentro se precisa, excelente sueldo. Vicente Gil 683 Teléfono 240494.
25|2|C|603|26|2

EMPLEADA cama adentro. - Buen sueldo. Agustín Alvarez 673.
25|2|C|563|26|2

EMPLEADA medio día, muy buen sueldo. Saavedra 1547, San José.
24|2|C|699|700|26|2

EMPLEADA cama adentro necesito - Sueldo inicial $ 250.000. Hay otra. Agustín Alvarez 352. Ciudad. Tel. 214611.
24|2|C|647|648|27|2|D

EMPLEADA con o sin retiro, mínimo $ 300.000. Tel. 217179. Rodríguez 1267, Ciudad.
25|2|T|2697|26|2

EMPLEADA con o sin retiro necesito, con referencias, sueldo a convenir. 1er. Barrio Unimev, manzana 16, casa 21, Guaymallén. Micro 13-B. 25|2|T|2701|26|2

EMPLEADA doméstica, cama adentro, mayor 30 años, todo servicio. Presentarse Paso del Portillo 322 a 50 metros de Adolfo Calle y Cobos. Dorrego.
25|2|F|47001|26|2

EMPLEADA necesito, cama adentro, tardes libre. Beltrán 1406. Godoy Cruz. Teléf. 222076.
26|2|T|02752|27|2

EMPLEADA para limpieza. Teléfono 220496.
26|2|T|02743|26|2

EMPLEADA servicio doméstico y cuidado de bebé. Paso los Andes 1515. G. Cruz. Teléf. 240182.
25|2|C|953-54|A|D.

EMPLEADA para dos personas, entienda cocina, de 9 a 14 horas, o por horas. Rioja 601.
25|2|C|945-46|26|2|A|D.

EMPLEADA competente necesito, referencias, sueldo 300.000. Alem 1594. Dorrego.
26|2|T|02732|26|2

EMPLEADA mediodía necesito Av. España 1221. Segundo departamento 13.
26|2|C|034|26|2

EMPLEADA s|lavado, s|planchado, muy buen sueldo. Mitre 1483, 4º Piso. Dpto. 36.
26|2|C|030|26|2

LAVANDERA, planchadora necesito Calle Jón Ortiz 431. (Por Martínez de Rosas al 700), Ciudad.
26|2|C|851|26|2

MUCAMA para residencial, con referencias, 1|2 día. Presentarse de 8 a 10.30. Roque S. Peña 266, Cdad, Mendoza.
25|2|C|727|26|2

MATRIMONIO solo necesita empleada con retiro. Eusebio Blanco 329. Ciudad.
26|2|C|856|26|2

NECESITO empleada medio día, con referencias. Av. España 1190, 2º piso, 16.
26|2|T|02745|26|2

NECESITO niñera todo el día. Ituzaingó 2274. Ciudad.
26|2|C|987|26|2

NECESITO chica para cuidar niños. Av. España 1862. Ciudad.
26|2|T|02738|26|2

NECESITO empleada servicio doméstico, cama adentro. Tratar Bº Cano A 5-2. Desde las 14 horas en adelante.
26|2|T|02739|27|2

NECESITASE empleada, sin cocina, medio día. San Martín 1351, 5º P. D. 26.
26|2|C|005|26|2

SE NECESITA empleada quehaceres domésticos, sin cocina, cama adentro, o retiro, medio día o tardes libres. Buen sueldo. Atención dos personas mayores. Necochea 1055 - San José, (casi esq. O'Brien). Teléfono 259634.
26|2|C|966|26|2

SE NECESITA empleada c|adentro. Referencias. San Juan 605 Ciudad.
25|2|C|528|27|2

OFRECIDOS

A EMPLEADAS seleccionadas. - Agencia España 1683. Seriedad. Garantía. Teléfono 259168.
23|2|C|568|27|2

A MORON 284 solicite empleadas seleccionadas y garantizadas. Teléfono 291104.
23|2|C|132|27|2

OFRECESE señora para lavado y planchado. Maipú 324. Ciudad.
24|2|C|657|658|26|2 AD

SE OFRECEN empleadas cama adentro. Tratar Salta 1587 Cdad.
23|2|C|898|27|2

SE LAVA, plancha y cose toda clase de ropa. - Renato Della Santa 1415. Villa Hipódromo.
26|2|C|870|26|2

LINDOR COVAS por WALTER CIOCCA

En el ANIMAL también hay Vida. RESPETELA!
SOCIEDAD MENDOCINA PROTECTORA DE ANIMALES

CORREO ARGENTINO Mendoza
Concesión Nº 47/Dto. 8º
Tarifa Reducida
Franqueo a Pagar
Concesión Nº 228

LOS ANDES

MENDOZA — Jueves 26 de Febrero de 1976 — Año XCIV — Núm. 31.198

Tenis

El equipo argentino de la Davis en Mendoza

Se espera con creciente expectación la presentación del equipo argentino de tenis que interviene en la Copa Davis, que tendrá lugar mañana, el 28 y 29 de este mes en los courts del Mendoza Tenis Club. De paso para Chile, donde jugarán la final de la zona sudamericana con los chilenos, actuarán en Mendoza Ricardo Cano, Julián Ganzábal, Fernando Dalla Fontana y José Luis Clerc. El otro integrante del equipo, el marplatense Guillermo Vilas, actualmente en Estados Unidos, viajará directamente a Santiago de Chile para sumarse al grupo.

Se aguarda con especial interés la actuación de Ricardo Cano, Nº 2 del ránking de la Asociación Argentina de Tenis, porque el año pasado cumplió ponderables desempeños en los principales torneos de Europa y Estados Unidos. De ello hablan claramente los triunfos que obtuvo frente a raquetas del prestigio de Raúl Ramírez, número 1 de México; de Iván Molina, Nº 1 de Colombia; del americano Vitas Gerulatis; del alemán Pinner y sobre otras figuras de primera línea dentro del concierto mundial. En Buenos Aires, en el Campeonato de la República llegó a la semifinal, donde fue vencido por Guillermo Vilas, el ganador del torneo, por 6-2, 7-5 y 6-3. Posteriormente volvió a enfrentarse con el marplatense en la final del torneo que organizó la Asociación de Jugadores de Tenis, triunfando Cano por abandono de Vilas, ante las molestias producidas por una lesión muscular. Hasta el momento de producirse el abandono del marplatense, el partido estaba igualado en un set y todos los comentarios coincidieron en que Cano había demostrado notables notables progresos y que le había jugado de igual a igual a Vilas que por momentos se vio claramente superado.

Los tenistas visitantes actuarán en un pequeño torneo en single y doble de caballeros, con los mendocinos Alberto Torchia, Manuel Campoy y Oscar Pandre, en el single, al que se sumará el ganador de una selección que se realiza entre Carlos Ernesto Battistozzi, Carlos Fiannaca, Marcelo Rodríguez, Horacio Busca y Carlos Arroyo que finaliza hoy.

En el doble de caballeros, a las parejas que formarán los jugadores de Buenos Aires, se sumarán las de Orlando Girelli y Roberto Hertlein; Manuel Campoy con Alberto Torchia y Oscar Pandre con el ganador de la selección.

Llegada del equipo

Esta tarde a las 19.30, en el vuelo regular de Austral, arribarán los integrantes del equipo nacional de la Copa Davis. Los jugadores viajarán acompañados del señor Oscar Furlong, capitán del equipo.

Comodidades

Para brindar las máximas comodidades a los aficionados las autoridades del Mendoza Tenis Club dispusieron la colocación de tribunas desmontables, que se han levantado en los costados norte y oeste de la cancha Nº 1, donde se jugarán los partidos.

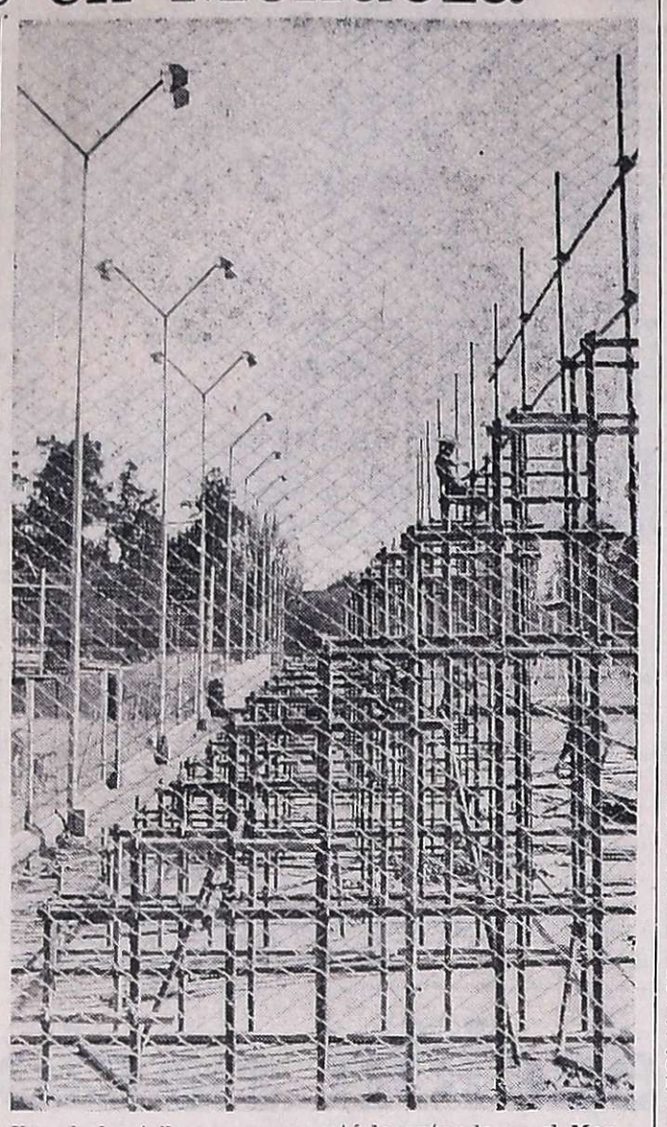

Una de las tribunas que se está levantando en el Mendoza, para mayor comodidad de los aficionados, con motivo de la visita del equipo nacional de la Copa Davis.

Entradas

El precio fijado para las entradas es de $ 150 por reunión para los mayores y $ 30 para los menores. Los socios del Mendoza Tenis Club abonarán $ 80 y los socios menores de 12 años tendrán libre acceso a las instalaciones.

Mañana, la última fecha del "Vendimia"

Mañana se disputará la última fecha del torneo de fútbol "Copa de Oro Vendimia", organizada por los clubes Independiente Rivadavia, Godoy Cruz y el Círculo de Periodistas Deportivos de Mendoza.

En cancha de Independiente se jugarán los siguientes partidos: a las 21, Independiente vs. Godoy Cruz y, a las 23, Gimnasia vs. Huracán.

Encabeza las posiciones Gimnasia con 6 puntos; le siguen Independiente y Godoy Cruz con 5, y Huracán con 4.

Novedades del fútbol

Luján: renunció Toledo. Godoy Cruz: a Chile

El "Puma" Molina casi "Azul"

Renunció Pholo Toledo

Imprevistamente, por falta de acuerdo en el rubro de compra de jugadores, renunció como director técnico de Luján Sport Club Hipólito Toledo. Según trascendió, todo se habría originado cuando el técnico propuso una serie de compras, como fueron el caso de los cordobeses Lupo y Moreschini. Al parecer, los directivos en un comienzo le dieron el visto bueno para que se movilizara en la adquisición de los citados jugadores, que por otra parte resultó positiva su gestión. Pero con el transcurso de los días, y al ver Pholo Toledo cierta pasividad en los directivos en hacer viajar a los jugadores, esto creó cierto malestar en el técnico, por cuanto la cuestión no podía dilatarse más.

Hipólito "Pholo" Toledo se desvinculó como director técnico de Luján Sport Club.

Fue así que el martes, en horas de la noche, Toledo mantuvo una reunión con los dirigentes de Luján y les manifestó su descontento por la situación comentada. Luego de una serie de consideraciones, decidió presentar su renuncia y rescindir el contrato por mutuo consentimiento.

Ayer, Pholo Toledo visitó nuestra mesa de redacción y nos confirmó personalmente su desvinculación como técnico de Luján. El mismo Toledo se encargó de dejar bien aclarados los términos de su renuncia.

Todo fue amigablemente. Es cierto que existieron algunas desinteligencias con algunos miembros de comisión directiva, relacionadas con la integración definitiva del primer equipo. Luego de una serie de consideraciones decidió alejarse de la conducción del equipo.

En su despedida tuvo palabras de elogio para el titular de la institución "Granate" Antonio Cassia, que en todo momento respetó lo que verbalmente habían convenido.

Se decide hoy lo de Dante Garro

Hoy quedará resuelto el pase de Dante Garro a Huracán Las Heras. Extraoficialmente pudo saberse que Independiente Rivadavia ya entregó el pliego de condiciones por el pase de su mediocampista, tasándolo en 12 millones de pesos en forma definitiva. Huracán Las Heras se reunirá en la fecha y decidirá en forma definitiva al respecto. Concretamente, la cuestión será resuelta en horas más, y recién se sabrá con exactitud cuál será el destino del buen jugador "Azul".

Cuadrangular en Chile

El club Godoy Cruz dio a conocer la fecha de iniciación del cuadrangular de fútbol a realizarse en Santiago de Chile, donde participará junto a Unión Española, Everton y Rosario Central. La primera fecha se jugará el martes 2 de marzo y los "tombinos" enfrentarán al fuerte equipo chileno Unión Española. Luego, el 4 de marzo, lo harán los perdedores y ganadores de la reunión inaugural.

El titular de Godoy Cruz, Mariano González, nos confirmó que una vez finalizado el cuadrangular, continuarán su gira por el sur chileno, donde el sábado jugarán con Deportivo Concepción y el domingo con Huachipato.

Médicos en Independiente

El club Independiente Rivadavia designó médicos oficiales para los distintos planteles de fútbol de la institución, a los profesionales Pedro Da Cortá y Osvaldo Vanella.

Carlos Molina casi "Azul"

Directivos de Independiente Rivadavia viajaron en la víspera a la provincia de San Juan para dejar finiquitada la incorporación del delantero Carlos Alberto Molina. Sólo resta firmar la documentación con Los Andes de San Juan, ya que con el "Puma" Molina llegaron a un acuerdo económico. Excelente incorporación de Independiente, donde el jugador ya demostró en el torneo "Vendimia" sus condiciones técnicas para jugar en cualquiera de los tres puestos de la vanguardia.

El sanjuanino Carlos "Puma" Molina a punto de quedar en Independiente Rivadavia.

Amistoso en Guaymallén

Hoy, a partir de las 17.30, jugarán partido amistoso de fútbol los primeros equipos de Deportivo Guaymallén y el club Carlos J. Garelli. El partido tendrá como escenario la cancha de los "Italianos".

Boca con los sanjuaninos

El domingo, en cancha de Boca Juniors de Bermejo, el conjunto local jugará un partido amistoso con el club Independiente de San Juan. Se iniciará a las 17.

Informan sobre el "Vendimia" de yáchting

Hoy, a las 19, en calle 25 de Mayo 1787, el Yacht Club Mendoza ha convocado a una conferencia de prensa a los distintos medios de difusión a los efectos de informar acerca de los detalles organizativos del campeonato "Vendimia Snipe". Dicho evento se disputará en el espejo de agua de El Carrizal entre el próximo sábado 28 de febrero y 1º de marzo.

Participarán embarcaciones de Buenos Aires, Córdoba, Mar del Plata y Bahía Blanca.

Guía deportiva

Actividades en la U.N.C.

Informó la U.N.C. que continúan las prácticas de handbol para jugadores y jugadoras federadas. Además cita para hoy a las 17 a jugadores que practican rugby, a fin de iniciar las correspondientes actividades.

—Gutiérrez Sport Club ha informado que a partir del 1º de marzo se iniciarán las siguientes actividades deportivas: básquetbol masculino y femenino a las 18.30; handbol a las 19 y vóleibol masculino y femenino a las 19. Asimismo, se reciben inscripciones para los aspirantes a practicar karate, de martes a sábado, en el horario de 17 a 20.

Básquetbol

Continuará hoy el campeonato masculino de primera "C". A las 22.15 se enfrentarán Independiente R. vs. Huracán, Independencia vs. H. y Patria, A. Palmira vs. J. Mendocina y Godoy Cruz vs. Atlético San Martín.

Bochas

En la fecha continuará el campeonato oficial individual de bochas con los siguientes encuentros: Zona "A" en A. Alvarez, a las 21, De perder A. y E. vs. Ganador Nº 2; Zona "B" De perder Independiente vs. Ganador Nº 2 a las 21; Zona "C", De perder Villa Marini vs. Ganador Nº 2 a las 21 en Villa Hipódromo; Zona "D" en Vélez Sársfield a las 21, De perder Giol vs. Ganador del partido Nº 2; Zona "E" a las 21 en Villa Marini en caso de perder San José vs. Ganador Nº 2 y Zona "F" a las 21, en la Cieneguita, de perder P. Molina vs. Ganador Nº 2.

Boxeo

El club Villa del Parque informó que el nuevo gimnasio de la institución se encuentra ubicado en Chaco 2740. Invita a concurrir a los aficionados a este deporte, contando con la dirección del profesor Lorenzo Espinosa. Los entrenamientos se harán diariamente de 18 a 21.

Fútbol

Continúa disputándose el campeonato metalúrgico de fútbol. Los últimos partidos han arrojado los siguientes resultados: Byron Jackson 3, Inquimet 3; Farmachin 3, Pescarmona "B" 3; Inquimet 5, Contanza 3; Pescarmona "B" 3, J. Jackson N. 1; B. Jackson 1, Rouselle 4; Inquimet 2, Costanza 3. El próximo sábado, en cancha de Drummond, se jugarán los siguientes encuentros: Inquimet vs. Farmachin a las 14; Constanza vs. B. Jackson a las 15.30 y Roussel vs. Pescarmona a las 17.

—Informó la subcomisión de fútbol de Monoblock 60 de Villa del Parque, que se disputa un torneo de baby fútbol en el que intervienen niños de hasta 13 años cumplidos. Los resultados de los partidos disputados fueron los siguientes: Barrio Sur 4, Barrio Suárez 1; Monoblock 60 2, Necochea 1; Panteras Negras 1, Necochea 1; Monoblock 60 5, Barrio Suárez 0.

Los encuentros a disputarse el próximo sábado serán los siguientes, a las 16, Necochea y Parque Sur y a las 17.30 Monoblock y Panteras Negras, y el domingo, a las 9.45, Suárez y Panteras Negras, y a las 10.45 Monoblock y Parque Sur.

—Hoy continuará el torneo de papi fútbol organizado por los clubes Bermejo y Boca Júnios. A las 23 jugarán Roma vs. El Juvenil y B. P. Lamantia vs. La Hora, por la zona "A". Por la zona "B", Malvinas Argentinas vs. Est. Jury.

Yáchting

El Yatch Club Mendoza ha organizado para el próximo fin de semana en El Carrizal, un campeonato interprovincial para veleros de la clase snipe. El sábado, domingo y lunes 1º de marzo, se disputarán seis regatas, con la participación de embarcaciones de Buenos Aires, Córdoba, Mar del Plata y Bahía Blanca.

Pelota a paleta

Informó la Federación Mendocina de Pelota que iniciará sus actividades del corriente año en la primera quincena de marzo con el torneo "Vendimia 1976".

Para ello se ha citado a los delegados a una reunión especial que se realizará mañana, a las 20.30, en las instalaciones del club Gimnasia y Esgrima.

Además se comunicó que el club "mens sana" iniciará el 5 de marzo el III torneo "Ramón Urzay 1976", reservado para todas las categorías, siendo de carácter interno.

El próximo nacional de tiro en San Juan

SAN JUAN. — La provincia de San Juan ha sido elegida sede del próximo campeonato nacional de tiro, que se realizará a fines del año en curso, en mérito a la destacada actuación que tuvieron los tiradores locales en los últimos certámenes, tanto civiles como militares y a la activa práctica de este deporte en el medio local.

Así lo anticipó al gobernador de la provincia, profesor Eloy P. Camus, el director general de Tiro del Ejército Argentino, coronel Roberto A. M. Pedreira, quien saludó al mandatario en su despacho en compañía del jefe del Regimiento 22 de Infantería de Montaña, coronel Juan Bautista Menvielle; el presidente del Tiro Federal de San Juan, señor Miguel Cáliz, y el destacado tirador sanjuanino Víctor Correa.

Señalaron los visitantes que para poder realizar el campeonato en San Juan, se requiere la realización de diversas obras de reparación y mejoramiento en el polígono de tiro local. Recordaron que está pendiente la habilitación de las instalaciones por parte del juez federal, por cuanto pesa sobre ellas una prohibición de uso que incluye a las prácticas que habitualmente realizaban efectivos de la policía provincial y del RIM 22. En este sentido, solicitaron el apoyo del gobierno para la concreción de esas obras.

El profesor Camus manifestó su satisfacción por esta inquietud, que favorece a la provincia —dijo— y solicitó a las autoridades del Tiro Federal de San Juan que le hagan llegar un memorándum con las obras necesarias, para que de inmediato la Dirección de Arquitectura realice los estudios técnicos pertinentes. Destacó que la situación económica y financiera de la provincia no es favorable, pero que no obstante el gobierno adoptará los recaudos que sean necesarios para facilitar la realización del campeonato nacional de tiro.

El coronel Menvielle, por su parte, destacó que el Regimiento 22 de Infantería de Montaña obtuvo once veces consecutivas el torneo "Caupolicán", de tiro militar. También, ante el requerimiento del coronel Pedreira y del señor Cáliz, el mandatario prometió donar un trofeo para ser puesto en disputa en el certamen nacional.

San Martín: hará las elecciones el domingo

Con motivo de los próximos comicios que se llevarán a cabo el próximo domingo 29 del corriente en el club Atlético San Martín, existe intensa actividad entre las diversas agrupaciones. Dos listas se presentarán a dichas elecciones, entre cuyos integrantes se encuentran conocidos asociados que actuaron en subcomisiones de las distintas disciplinas deportivas del club "albirrojo".

Tanto la "Lista Unidad Albirroja" como "Agrupación Cambio Total Albirrojo", entre los proyectos a realizar figuran el nombramiento del técnico del primer equipo y el ajustar líneas en el mismo. Motiva este objetivo la próxima participación del torneo oficial de la Liga Mendocina y su posterior intervención en el campeonato Nacional.

La asamblea del próximo domingo se iniciará a las 8 y la constitución de las listas es la siguiente: Unidad "Albirroja": Mario Rubio (Pte.), Julio Denari (vice), Dante Arturo Zancán (secretario), Luciana Escariata (pro secretaria), Luis Angel Palazzo (secretario de actas), Miguel Badui (tesorero), Mario P. Martínez (pro tesorero). Vocales titulares: Juan Calderón, Astor Cenci, Roberto Martínez, Saturnino Luciano Lucero, Domingo Jorge Magistreti, Juan de Dios Vidal y Juan Carlos Sosa. Vocales suplentes: Raúl Lioy y Eduardo Luján. Revisores de cuentas titulares: Carlos Mario Barochi y Emilio Maradini. Revisores de cuentas suplentes: Julio Montes y Obdulio Maravilla.

"Agrupación Cambio Total Albirrojo": José Herrera (Pte.), Juan Marcovich (vice), Jorge E. Sánchez (secretario), Carlos Lencinas (pro secretario), Emilio Fernández Cordón (secretario de actas), José Aldo Santaolaya (tesorero), Eduardo Conte (pro tesorero). Vocales titulares: Lorenzo Cantalejos, Oscar Stoisa, Manuel Mazzei, Alberto Salomón, Armando Ciancio, Juan Carlos Alvarez y Celso L. Lorenzo. Vocales suplentes: Gregorio Carricondo y José Antonio Adaro. Roberto Preti y Jorge Moradeniz, revisores de cuentas y suplentes.

Regional: adjudican puntos a Pacífico

SAN RAFAEL. — El Consejo Federal adjudicó el partido jugado entre Pacífico y Huracán al primero, con un scorer a su favor de dos tantos a cero. La noticia se tuvo en forma oficial en la Liga Sanrafaelina de Fútbol anoche, por medio de un telegrama en el que aquél organismo hace conocer que se ha hecho llegar a la protesta de Pacífico adjudicándole el partido con el scorer a que hemos hecho referencia, y que la revancha se juega el domingo 29 en San Rafael.

Anuncia además que por carta certificada se hacen conocer los fundamentos de esa resolución.

Agua y Energía ganó el torneo "Alejandra Houlné"

En el encuentro final del torneo femenino de básquetbol "Alejandra Houlné", disputado anoche, Agua y Energía se impuso a Obras Sanitarias de la Nación por 62 a 45.

Farmacias de turno en la región de Cuyo

PROVINCIA DE MENDOZA

Capital.- Hasta las 24: "Chile", Las Heras 501, tel. 214223 y 214119; "Uspallata", Jorge A. Calle 704, tel. 256480 y "Santo Domingo", Beltrán 101, tel. 214445. Toda la noche: "San Martín", San Martín 677, tel. 291547; "Herrera", Juan B. Justo 255, tel. 255448, y "Buenos Aires", San Martín 2802, tel. 214438.

Policlínico Fleming. Teléfonos: 241810 y 245792.
Hospital Central. Teléfonos: 240062 y 245287.
Hospital Emilio Civit. Teléfonos: 250000 y 216320.
Hospital Ferroviario. Teléfono: 252600.
Hospital El Carmen. Teléfonos: 220279 y 220803.
Servicio Sacerdotal Nocturno. De 21.30 a 6.30. Tel. 255654.
División Bomberos. Teléfono: 244888.
Comando Radioeléctrico de la Policía. Teléfono: 244444.

Godoy Cruz.- Toda la noche: "El Globo", Perito Moreno 1096, tel. 220270; "Mesura", Cayetano Silva 1547, tel. 225694 y "Española", San Martín 1163, tel. 221230.
Las Heras.- Hasta las 24: "Oro", Dr. Moreno 2699, tel. 252021. Toda la noche: "Mayo", San Martín 1305, tel. 214452.
Guaymallén.- Toda la noche: "Lilian", Dorrego 435, Dorrego, tel. 290996; "Sarmiento", Av. Libertad 713, San José, tel. 261453; "Rodeo", Carril Nacional 6699, R. de la Cruz, tel. 17 y "Bermejo", Carril Bermejo s/n., Bermejo, tel. 260209. Hasta las 24: "Royal", Alberdi 1266, San José, tel. 251379.
San Martín.- Toda la noche: "Tucumán", Tucumán y Mitre, tel. 22714, y "Balcarce", Balcarce 30, tel. 21182.
Luján de Cuyo.- Toda la noche: "Rodríguez", San Martín 400, tel. 980741 y 980708.
Maipú.- Toda la noche: "Mitre", Ozamis 401, tel. 972484.
General Gutiérrez.- Toda la noche: "El Globo", Ozamis 501, tel. 972207.
Junín.- Toda la noche: "Mitre", Mitre 567, tel. 18.
Rivadavia.- Toda la noche: "San Roque", Lavalle 602, tel. 42273.
La Paz.- Toda la noche: "Cuesta", Sarmiento y San Martín, tel. 21.
Tunuyán.- Toda la noche: "Nueva", San Martín 1037, tel. 2463.
Tupungato.- Toda la noche: "Tupungato", Belgrano 384, tel. 8145.
Eugenio Bustos.- Toda la noche: "Santa Teresita", San Martín 302, tel. 3.
La Consulta.- Toda la noche: "La Consulta", San Martín 568, tel. 1.
Santa Rosa.- Toda la noche: "Santa Rosa", Ruta 7 s/n., tel. 27.
Las Catitas.- Toda la noche: "San Andrés", Ruta 7 s/n. y "Las Catitas", Av. Eulalia Calderón s/n.
La Dormida.- Toda la noche: "La Ruta", ruta 7 s/n.; "Del Pueblo", Av. Remo Falciani s/n., tel. 22.
Villa Atuel.- Toda la noche: "Lourdes".
San Rafael.- Toda la noche: "García", Av. El Libertador 2121, tel. 24366 y "Liseno", Rivadavia 291, tel. 22508.
General Alvear.- Toda la noche: "Avenida", Alvear Oeste 16, tel. 2787.
Malargüe.- Toda la noche: "Malargüe", San Martín 354, tel. 88.

PROVINCIA DE SAN JUAN

Capital.- Hasta las 24: "Plana", Rivadavia 98, Este, tel. 24552; "Formosa", S. M. del Carril 621, Norte, tel. 26005 y "San Juan", Av. España 1467, Sur, tel. 28366. Toda la noche: "Don Bosco", Av. Rawson 699, Sur, tel. 29900; "Molina", Necochea 1221, Norte, Concepción; "Santa Rita", Mendoza 301, Villa Rachel, Rawson, y "Roca", Gral. Acha 902, Sur, tel. 27707.
Caucete.- Toda la noche: "Carvajal", Boulevard Sarmiento 353, tel. 61025.
Pocito.- Toda la noche: "Riveros".
25 de Mayo.- Toda la noche: "Chirino", Av. San Martín y R. Barrera, tel. 12.
Jáchal.- Toda la noche: "Del Pueblo".

PROVINCIA DE SAN LUIS

Capital.- Toda la noche: "La Facultad", Junín 858; "Ponce", Belgrano y Caseros, y "Leo", San Martín 1084, tel. 3243.
Villa Mercedes.- Toda la noche: "Gargiulo", Av. Mitre 864, tel. 1545; "El Aguila", Pedernera 401, tel. 1056, y "Rola", Av. Mitre 1700, tel. 1373.

Mundial 78: reunión en Bienestar Social

Ayer, a las 13, en el salón "Evita" del Ministerio de Bienestar Social, el titular de la cartera, señor Decio Naranjo, recibió la visita del ingeniero Alfredo Goldar Parodi y del agrimensor Leonardo Sánchez del Río, representantes del ingeniero Bonel, quen representa a su vez a Vialidad Nacional de la subcomisión de infraestructura depediente de la Comisión Nacional de Apoyo al Mundial 78'. La visita de los profesionales nocionales obedece a la necesidad de recabar opiniones sobre las obras de infraestructura vial, necesarias para el estadio en construcción.

Estuvieron presentes además, el director de Deportes y Recreación de la Provincia, profesor Raúl López; el señor Gastón Noguera, miembro de la Comisión Mundial 78' Mendoza Subsede, y el arquitecto J. Abraham, miembro del gabinete técnico de esta comisión.

Tanto el ingeniero Goldar Parodi, como el agrimensor Sánchez del Río, estuvieron de acuerdo en la necesidad de hallar para los problemas viales soluciones prácticas y no grandes soluciones, que por su complejidad puedan no ser llevadas a término en el tiempo fijado o que se dispone.

Al respecto, hubo coincidencia en todos los integrantes de la comisión de Mendoza Subsede en que lo más necesario es terminar el tramo de aproximadamente Polvaredas hasta Las Cuevas, debido a su importancia internacional como vía de acceso de la costa Pacífico, agregando además que en lo que a obras propias del Mundial (Estadio) se refiere, siempre en lo que hace a Vialidad, las ya existentes pueden ser mejoradas y puestas en condiciones con poco gasto en general.

El ingeniero Goldar Parodi dijo que tenían interés en escuchar las opiniones de todos los técnicos abocados a la tarea del Mundial 78', a fin de poder sacar conclusiones propias y poder fijar a corto plazo el camino a tomar.

Finalmente, los profesionales de Vialidad Nacional, expresaron su conformidad por el ritmo de trabajo en lo que a obras se refiere que lleva la provincia, estimando que en Mendoza es donde más avanzados se encuentran los trabajos de infraestructura.

La Federación de Box tiene nuevo consejo

Hoy se constituirá el consejo directivo de la Federación Mendocina de Box. A las 21, han sido citados los delegados de los clubes afiliados a fin de constituir el nuevo consejo directivo por el período 1976, fijar días de sesión y proceder al sorteo de los mandatos para constituir la mesa directiva. La reunión tendrá lugar en la sede social de Mitre 1771.

Tribunal: dos suspendidos y cuatro amonestados

La Liga Mendocina de Fútbol informó que el martes realizó su última sesión del Tribunal de Penas saliente y dictaminó sobre los siguientes expedientes que pendían de solución vinculados al torneo "Vendimia", actualmente en desarrollo.

Independiente vs. Huracán: Pedro Sartirana (Independiente) un partido de suspensión.

Godoy Cruz vs. Gimnasia: Oscar Paiva (Godoy Cruz) un partido de suspensión y Carlos Secundino Benítez (Godoy Cruz) amonestado.

Independiente vs. Gimnasia: Vicente Tadeo Lugo (Independiente) amonestado.

Huracán vs. Gimnasia: Juan Carlos Ibáñez y Orlando Enrique Genolet (Gimnasia), amonestados.

No se informó, como se hace habitualmente, sobre las infracciones que motivaron las penas, originadas naturalmente en los informes de los respectivos árbitros.

Clases de boxeo en Guaymallén

Informó la subcomisión de boxeo del club Deportivo Guaymallén, que se han reanudado las actividades de boxeo en su estadio. Las clases están a cargo del profesor Alfredo Olivares, y se dictan diariamente desde las 18.30.

¿"Patriótica" actitud?; la verdad era otra...

BUENOS AIRES, 25 (NA). — Aquel que piensa que está superada la crisis del fútbol que llegó a su punto culminante en las últimas horas y que sirvió para aumentar aún más, el desprestigio de nuestro deporte en el plano internacional, ha caído en una equivocación.

La crisis está en estado de vida latente. Es más, los problemas están recrudeciendo mientras las partes —que son muchas—, han decretado una tregua.

Una tregua que vencerá mañana, vispera del encuentro Argentina-Brasil, cuando el seleccionado retorne de Paraguay.

Será entonces que los jugadores planteen al comité ejecutivo de la AFA, los puntos que mas les preocupan: garantías para el trabajo del plantel; permanencia en sus funciones del cuerpo técnico; prioridad del seleccionado por sobre los intereses de los clubes... toda una nómina de cuestiones, que no hacen sino encubrir la mayor preocupación de los futbolistas, que no son precisamente los intereses del seleccionado ni los de los clubes, sino el suyo propio.

Esto es, no les han sido satisfechas sus exigencias en materia de premios y viáticos, y ello, por más que se lo pretenda ocultar, motivó la postergacion en doce horas del viaje al Paraguay.

A esta altura cabe la pregunta del aficionado: ¿y por qué accedieron a viajar finalmente y sin percibir viáticos ni premios?

La respuesta surge muy clara. La Asociación del Fútbol, que aunque no lo parezca tiene un departamento legal, recurrió al Ministerio de Trabajo e hizo hincapié en el acuerdo paritario que en su momento surgió de un fallo arbitral.

Los futbolistas sabían entonces que su posición, la de no viajar, era vulnerable y que podrían ser pasibles a severas sanciones, por lo que para evitar males mayores, decidieron acudir a cumplir el compromiso en Paraguay, autoadjudicándose una "patriótica actitud".

Al margen de este problema, es conveniente hacer un análisis retrospectivo de todo lo sucedido para tomar conocimiento de los errores y no para encontrar culpables porque, a decir verdad, aquí no hay inocentes.

Cuando César Luis Menotti, director técnico del plantel argentino, convocó a este seleccionado, hace algunos meses, preparó un plan de trabajo que se fue cumpliendo puntillosamente. Un plan que, por otra parte, fue distribuido en todos los medios periodísticos y al que ningún miembro del comité ejecutivo, puede llamar desconocido. Ni siquiera, si ese miembro se llama Rafael Aragón Cabrera, presidente de River Plate.

Cierto es que Aragón protestó la inclusión de cinco jugadores de River. Empero, la tarea del seleccionador es la de elegir a los mejores jugadores, que a su criterio, haya en el país.

Según Aragón, Bracuto había sido en innumerables oportunidades receptor de sus quejas y de su decisión de no permitir que sea mermado en tamaña medida, el poderío futbolístico de River Plate.

De todas maneras Menotti, que se había fijado el dos de febrero como fecha para empezar a trabajar con el plantel, dijo públicamente, que los clubes podían negar a sus jugadores al seleccionado hasta esa fecha, y que los futbolistas que no desearan pertenecer al plantel, también tenían hasta ese día de plazo para expresar su renunciamiento. Ni los cinco jugadores de River renunciaron, ni Aragón Cabrera los negó para que trabajasen con el plantel.

Aparentemente, entonces, todo había quedado en amenazas, como las que a diario se escuchan en el edificio de la calle Viamonte.

Sin embargo, el presidente de River vuelve a la carga, cuando se le presenta una coyuntura favorable, como buen hombre de negocios que es. Esa coyuntura, estaba signada por la falta de garantías que sus cinco jugadores tenían por parte del seleccionado y de su club.

Esto es, sus cinco hombres estaban sin contrato en River y sin haber arreglado los premios de la selección. Los llama, les propone arreglar por suculentas sumas, los indemniza por lo que "hubieran podido ganar en el seleccionado" y los hace renunciar a [illegible] plantel "por problemas anímicos".

La maniobra salió perfecta. River Plate cuenta con sus jugadores para la Copa Libertadores de América y el Campeonato Metropolitano. Tal cual como contó con ello el año pasado, cuando los demás clubes cedieron sus mejores hombres para jugar con Uruguay.

Menotti también tiene su culpa. El dijo: "renuncio si me quitan el apoyo", y no renunció. Así, ningún director técnico conseguirá ese apoyo.

Los jugadores del plantel tienen la suya, por no haber planteado el problema premeditadamente oportunamente.

Las culpas de AFA... ¿quién es capaz de enumerarlas?

Las de Aragón, son las de River: 13 años de frustraciones enceguecen a cualquiera de ahí, las "inhabilidades".

Fútbol libre

Hoy, a las 18.30, en las instalaciones del club YPF se enfrentaran en un cotejo amistoso de fútbol, el club Aras del Progreso del departamento de Maipú (Santiago de Chile) con su similar de veteranos del club Malor Drummond. Previamente jugarán desde las 16.30, Hilario Cuadros vs. Suc. de Correos de Guaymallén. Los visitantes posteriormente serán agasajados por sus rivales de Mayor Drummond.

Papi fútbol

LAS HERAS. — El Club Social, Deportivo y Cultural "La Cieneguita" ha organizado un torneo de Papi Fútbol, el cual será disputado en las instalaciones de calle Washington Lemos 865 de este departamento y dará comienzo el 3 de marzo venidero.

El cierre de la inscripción está previsto para el 27 del corriente, oportunidad en que se llevará a cabo una reunión de delegados, la que dará comienzo a las 21.30.